新京日日新聞
夕刊
九月十九日
本紙定價 一ヶ月一圓五錢 郵稅一月十五錢
廣告料 普通一行一圓半 特別同二圓半
發行所 新京永樂町四ノ一 新京日日新聞社 電(3)三三二〇五・三三二〇〇番
發行人 十河榮忠 編輯人 和波無 印刷人 水越內之介

酒は樂天
奉天 滿洲特產工業株式會社

皇帝陛下御參進

【寫眞說明右】寫眞中央は梅津軍司令官參拜、左端式場全景

皇帝陛下親拜の御儀

畏くも神靈に御拜禮

歡喜嶺聖地に全國民の感激永遠

萬代に傳ふべき建國忠靈廟鎭座祭「親拜の儀」は秋氣朝日に爽として澄み輝く十九日午前九時この日の光榮に精進奉仕の祭官十五名による新裝森嚴な廟殿修飾から始められた、次いで同九時半には治安部派遣の儀仗兵一ケ中隊が藍青の瑠璃瓦も陽光にほゝゑむ神門前石疊に整列した、更に日本側六十名滿洲國側百四十名の英靈遺族が光榮に感泣しつつ拜殿內外に分れた所定の位置に着けば協和禮裝にまた通常禮裝にそれぞれ威儀を正した張國務總理以下參列諸員も感激に滿ちて定位に着席、神々しき祭服の橋本、沈正副總裁以下祭官着位し終れば南樂長以下祭祀府伶官六名が奏する大食調音取「合歡鹽」の樂の音が三管三鼓のひゞきも神寂びて湧き起つた、拜殿內四百名と外院に居並ぶ八百餘名の參列者がひとしく身も引き緊る思ひに打たれた折から二萬四千百四十一柱の護國の神々が神鎭ります金色莊嚴な神扉は八束祭務處長の手により靜々と開かれたのであつた、樂の音は續く、小林奉記官等は莊重なものごしで御食御酒を始めくさぐさの神饌と幣帛を奠ずれば橋本總裁、沈副總裁それぞれ祭詞を奏上森嚴の氣は廟殿の內外に滿ち渡る、奏し畢ると儀仗兵は一齊に捧げ銃をして劉喨たる喇叭が聖域一帶に響き渡つた、梅津關東軍司令官の臨席である、袁奉記官の修祓を受けた司令官は沈副總裁の先導で拜壇前の定位に着いた、折しも喇叭の響き一際高くなりわたるとき皇帝陛下には工藤侍衞處長陪乘、禁衞隊前驅の自動車御列美々しく張侍從武官長、熙宮內府大臣吉岡帝室御用掛り、長尾皇宮近衞處長等を從へさせられ神門に御到着あらせられた、陸軍御軍裝に日滿最高勳章以下數々の勳章徽章を御佩用御機嫌いと麗はしく拜された皇帝陛下にはまづ與謝の儀を取らせられた御のち劉奉記官による手水を受けさせられ橋本總裁御先導にて拜殿に御參進、設けられた拜殿に御安座凜々しく御立あらせられた

沈副總裁恭しく五色の幣帛をとつて捧げまつれば御親ら手にせられ畏くも殉國の神靈に拜禮あらせられたのであつた、あゝ感激と光榮のこの時刻……午前十一時三分、四千萬國民はもとより興亞の全民族が擧つて遙拜申上げたこの時、神も天翔けて地も感動にゆらぐかと思はれた、ついで梅津軍司令官が神前に進んで拜禮を終ると再び幽邃な終享奏樂「拔頭」の音起り皇帝陛下には一同肅然と感泣の頭垂れる裡に御還宮あらせられ、軍司令官もまた退席したが、これより參列諸員の拜禮に移り滿洲側張國務總理、武部總務長官、丁協和會代表日本側安藤部隊長、桑折海軍武官、遺族代表楊萬一中校未亡人郭氏さん、同じく阿部克巳少將未亡人キクヱさん、傷痍軍人代表佐藤上尉、鄕軍代表辻少將等がそれぞれ拜禮申上げた、ついで三度伶官が三管二鼓をとり「長慶子」を奏する裡に神饌が撤せられ神扉は重々しく閉ざされてこゝに尊き「親拜の儀」は天地をこめる感激裡に滯りなく終了したのであつた

祭祀府總裁祭詞

畏くも皇帝陛下の御臨を仰ぎ十九日の建國都歡喜嶺聖域に行はされた建國忠靈廟鎭座祭御親拜の儀にあたつて橋本祭祀府總裁はつぎの如き莊重な祭詞を神前に奏上した

掛卷くも恐き建國忠靈廟に鎭り奉り齋め奉る陸軍中將勳三位朱家訓の命の神靈を始め奉り四千二百六十四柱の命の神靈等また盟邦日本の御軍人たる元帥陸軍大將正二位勳一等功一級男爵武藤信義の命の神靈を始め奉り一萬九千八百七十七柱の命等の御前に祭祀府總裁橋本虎之助恐み恐みも白さく、我が皇帝に坐し坐ては建國の業はしも天地の內に照徹らせ給ふ天照大神の大御光と御親とも慕ひ奉る天皇の命の大恩威に依ることと思し食す事は言卷くも畏かれども又汝命等が國の爲め身も惜らず或は雷如す大砲の響きの中に立ち氷雨如く小銃の彈丸の下を潛りて陸に空に海に勇み奮ひ戰ひ、或は眞鐵も溶くる夏の暑さ、息吹も凍る冬の寒さを凌ぎ夜と無く晝となく命捧げて仕へ奉りし高き功績による事ぞと思し食すが故に汝命の神靈を崇め奉れとて今年より始めて歡喜嶺の吉日に御親ら拜み奉らせ給ふと禮代の幣帛奉り御食御酒を始め種種の物を備へ奉りて大御祭鎭め給ふ状を平けく安けく聞食して大日本帝國と一心となりて離るまじき國の礎動く事無く左右具事無く常磐に堅磐に守り給ひ幸へ給へと百官人等國民諸々に至るまで大詔の隨に相互に彌彌長に立ち奉り仕へ奉らしめ給へと白す事を聞食せと恐み恐みも白す

鐵、拓、厚三閣僚補充

秋田、金光、大麻三氏有力

【東京發國通】新體制準備會は去る十七日で任務を終了いよいよ實踐に向つて發足することとなつたので來週早々鐵道、拓務、厚生三省の閣僚補充を行ふことに決定、目下銓衡を進めつゝあるが秋田清、金光庸夫、大麻唯男の三氏が有力視されてゐる、なほこれと同時に內閣參議制についてはその活用に構想を練るとともにこれが人選をも併せ考慮することになつてゐる【寫眞は上から秋田、金光、大麻の三氏】

本交涉へ

注目の日蘭會談

【バタヴイア十八日發國通】小林商相以下蘭印側代表との辭令交換は十八日夜の齋藤總領事主催の招待宴をもつて豫定を全部終了しいよいよ近く兩國代表間に實質的交涉が開始されることになつた

米追加豫算八千萬弗

航空基地新設費用

【ワシントン十七日發國通】ルーズヴエルト大統領は最近議會に對し航空基地の新設ならびに改善に關し總額八千萬弗の豫算を要求したが、ヒンクレー商務次官補は十七日右追加豫算は全米に約四千の航空基地を完成せんとする大計畫の發端を意味するものであると左の如く語つた

今回大統領から要求された八千萬弗は改善豫算中の第一歩に過ぎず本計畫によると米本土はもとよりアラスカ、ハワイ、南太平洋諸島などにこゝ三ケ年間に四千の航空基地を整備せんとするものである

一時間おき！

獨機猛襲日と共に激烈化

十八日

【ロンドン十八日發國通】獨空軍のロンドン空襲は益々猛烈化し十八日も午前七時過ぎから正午過ぎにかけ五回に亘り殆んど一時間おきに間斷なく爆彈を投下した

【ベルリン十八日發國通】獨爆擊機隊は十八日早朝またもロンドンのテイルブリ・ドツクを爆擊し多大の戰果を收めた、右爆擊機隊に參加した獨偵察機隊はテイルブリ・ドツクが大爆破を受け附近一帶に亘つて急激に火の手が上つてくるのを目擊した、なほ獨爆擊機大部隊はサーステン・ロード附近の鐵道線三叉交叉點に直擊彈を與へ附近施設物を爆碎した

【ニューヨーク十八日發國通】連日に亘るドイツ空軍の空襲によるロンドンの被害程度はイギリス當局の檢閱嚴重を極めてゐるため正確に知り得ないがUP通信社ロンドン特電は十八日特にイギリス治安省の外部未發表記錄の閲覽を許され右に基き十八日空襲による被害程度の概況を左の通り打電して來た

一、ドイツ軍の空襲は始めロンドン附近の飛行場に集中されたためこの方面の損害は極めて甚大なものであるが、しかしこれらのうち飛行場として完全に役に立たなくなつたものは未だ一つもない

一、主要產業工場の損害は極めて甚大なもので十工場以上に上る損害を蒙つた、イギリス本土中央部の數工場は既に修理完了し活動を再開してゐる

一、ロンドン市內の發電所は爆擊目標となり相當の被害を蒙つたがその機能を停止したものは未だ一つもない

比島經濟的に對米依存繼續

【マニラ十八日發國通】ロハス比島藏相は十七日午前米國に對し放送演說を行ひ歐洲およびアジアにおける戰爭の結果比島政府は獨立期たる一九四六年までには比島經濟の建直し計畫の遂行が不可能となつた旨發表し米國に對し一九四六年以後少くとも十年間は比島に對し經濟再調整期間を與へられたい旨要請するとともに比島國防力強化のための米國の援助を求めたが右は一九四六年比島がたとへ政治的に獨立を獲得したとしても經濟的には依然として米國依存を繼續するものであるとの比島政府の意向をはじめて公表したものとして注目される

大統領も支持

【マニラ十八日發國通】ケソン大統領は十八日午後新聞記者團との會見において十八日午前行はれたロハス藏相（既報ロジャスは誤り）の放送演說を支持し且つフイリッピン政府はロハス藏相の經濟政策遂行のために出來得れば本年中にもアメリカ・フイリッピン經濟會議を開催したい旨を述べて注目を惹いた

印度不服從運動

暫時停止を決議

【ボンベイ十八日發國通】印度國民會議派はガンヂー翁の再出馬を要請し本部所在地ワルダに運用委員會を開催、新方針を協議した結果、不服從運動を暫く停止する旨の決議を採擇この旨全國の組織に命令した

八月以降英損失機二千餘機

【ベルリン十八日發國通】ドイツ軍當局筋の非公式發表によれば英空軍最近の損失機數は八月中に一千三百五十四機にのぼり九月第一週に四百八十一機、第二週に二百六十一機とこの一ケ月間に合計二千九十六機に達し英空軍の打擊はかなり深刻なものがあるものと推測される

十二機擊墜

【ロンドン十八日發國通】英空軍省發表＝十七日深更現在の報告によれば十七日中に擊墜した敵機數は十二機に上つた、わが損害は戰鬪機三機

ス參戰協議？

獨外相訪伊目的

【ベルリン十八日發國通】イタリー當局と重大問題協議のためローマに使ひするリッベントロップ外相は十八日午前ベルリン出發ローマ訪問の途についた、ドイツ外相今回の訪伊は英獨決戰の機が近づきつゝありスメル・スペイン內相テルツナ伊東獨相等友邦の有力者が頻々として訪獨してゐる折柄頗る注目を惹いてゐるが、その詳細については一切當局から發表なく單に「ローマ滯在は短期間」と附記してゐるだけである

しかしてベルリン政界消息通筋の觀測によればスペイン問題に關聯することは疑問の餘地がないとされ、最近ヒトラー總統は目下訪獨中のスメル・スペイン內相との重要會談直後だけにスペイン參戰問題が中心議題となるのではないかと思ふ【寫眞はリッベントロップ獨外相】

人事往來

着京

△伊藤哲氏（日本郵船大連支店長）十九日東京ヤマトホテル △只見晟氏（日本カーバイト取締）同 △浦江隆昌氏（鞍山昭和支店長）同國際ホテル △內田慶七氏（哈爾濱稅關官吏）同 △後藤哲高氏（興門稅關官吏）同 △松本虎彦氏（大阪自動車業）同 △今井忠三郎氏（東京日本エレベーター會社）同帝都ホテル △佐藤永雄氏（同）同 △折田年武氏（大連大丸百貨店）同 △金子昌三郎氏（南滿洲農事會社重役）同松屋ホテル △清水三郎氏（大連鳥羽洋行）同 △前川岩雄氏（龍江省公署）同 △平野善治郎氏（奉天滿洲電氣化學理事）新京第一ホテル △鈴木巳代三氏（日本硝子製造部長）同 △折田信和氏（大牟田三井三池染料工場所長）同 △藤森元治氏（名古屋帝大總長）同 △野口二郎氏（東京本庄製作所營造部長）同 △野口義重氏（名古屋帝大理學部教授）同 △本野亨氏（京都立命館日滿高等工科學校長）同 △櫻井友達氏（東京日本特殊鋼管電鋼課長）同 △大石武夫氏（朝鮮電業肥料取締）同 △鈴木信太郎氏（東京電球工業組合技術統制部長）同 △鈴木長治氏（東信電氣取締）同 △鈴木信一氏（日本電機重工業）同

出發

△蜂谷文満氏 撫順へ △秋月進三氏 奉天へ △中村繁氏 吉林へ △米田源之助氏 大連へ △山本榮助氏 奉天へ △中村義人氏 哈市へ △仲谷達三氏 同

明日のことば

秋氣爽かに澄んで、建國の英靈へけふの御儀に神鎭まります

×

若人五萬の勤勞は、まさしく興亞への願ひを力強く示した

×

海越えて、山越えて、けふの催しに集ふた興亞の使徒に光榮あれ

×

揺れよろめく歐洲、黑立つ米洲をあとに、われらは驀進する

×

希望は高く、意氣燃えて、協和の歡びのなかに、建設への決意は堅く

塞上行（10）

疑遲・作　藤田菱花・譯　佐久間晃・繪

傍の女をゆすつて目をさまさせ、嬉しさうに話し出した彼は識るともなくこの遥い將來の賜物を彼女に約束したこゝから百里離れてゐるがそこには鐵道があるから汽車にさへ乘れば千里も離れた新興の都市にも行ける。その都會の樣子をあれやこれや話して聞かせたが、買笙の家內は始めは餘り興味も持たぬらしかつたが、あとからその大都會の百貨店でメーリーソワン白粉や、各種各樣の石鹼を賣つてゐる話を聽いたとき、彼女はもう完全に誘惑の虜となつてゐた。

『えー、妾はまだ電燈さへも見たことがありません』

『そこに行けばいゝものが澤山あるよ……榮華富貴と言へば全くあそこに限る』

『この北邊の田舍に住めばほんたうにあきあきします。早くボロトに引越してゐたらこんなこともないのに…』と言ひながら、女はすゝり泣きした。

『そんなに悲しまなくてもいいよ。こゝには俺がいつもやつて來るから、又來る時にはきつといゝ物を買つて來てあげる…』王振海はしきりに慰めの言葉をかけた。

『あー、何事も皆運命です…これから、あなたは餘りここに來てはいけませんよ』

買笙の家內は思へば思ふほど悲しかつた。さめざめと流れる淚を拭きながら何と言つても耳を傾けなかつた。こんな所で生長した人は皆素朴で何事にも眞面目だ。心の苦痛はじつとこらへて腹に嚥み込み、時には運命を呪ひ天を恨むことがあるが餘り人を咎めない。

王振海は窓に灰白色の光がさすまでいろいろの言葉でやさしく彼女を慰めた女はシクシクと哭きながら彼にどうしても空が明るくならぬ前にここを出て行けと逼つた。薄闇の中を手さぐりで着物を着て靴を穿いて地べたに下りたが一晩中一睡もしなかつたので目をこすりながら煙草に火をつけた。

女も下りて彼に門を開けてやつた。サツと一陣の冷やさを感じた、外は今やつと明るくなり、柳條の門の外でサラサラと一群の羊が追はれて行つた。王振海は手を伸し門を開けやうと思つたが後から女が引つぱつてそれを止めた。外の音が過ぎ去つてから彼女は門の閂を外した。

さも元氣なさうにしよぼしよぼとこの門を出た時、彼方から又一しきり牧場に急ぐ馬蹄の音が聞えた。着物のボタンをかけて呆んやりとしてゐると、數匹の馬が彼の眼前に飛ぶ樣に走つて來た。

『……雲と月邊か八千餘里の道……』

又この聲はきつとあのつむじ曲りの放牧人だ！王振海はびつくりした。その男も馬群もすぐ傍に來た。矢張り顏知りであれば挨拶の一言も言はねばならぬ。

『あ、お早う、放牧ですか？』

答へはあやふやだがその眼が鋭くにこりともしなかつた

『え、……』

『朝はまだ冷えますね』

『……』

この頃は仲買人も多いがこの未明に他人の家から出て來るなんて何か好い事でもあるか知らん。と眼をぐるりと廻しあの日の黃昏すぎのことを思ひ出し、この『ろくでなし奴』化けやがつて……

『お爺さんは起きましたか？今日私は金を拂ひに行かうと思つてゐるがあとで歸つたらさう言つて…』王振海はついでにかう言つた。

『用があればとつとと行つてすませなさい、私は村から離れてこの馬を放牧に行つて何時歸るかわからないから！』

と言ひながら馬の尻をひつぱたくと、その馬は一團の塵の樣に走つて行つた。

村を出て馬の韁をまとめた背中にしつぽり汗が流れてきたのでその破れた馬掛兒を脫いだ。馬の上でじつと考へると、買笙の野郎も何とぼんやりだらう。今朝早く鑛山に行つたが、彼奴もよく眠れたものだー

川に沿つて步くと非常に涼しく氣持がいゝ。空も晴れて草原の上は遙かに黃色に彩られた。

皮膚泌尿性病科
同仁醫院
醫學博士 市橋三好
新京神社北横 電(3)2606

日本ハーゲンベツク
山根サーカス團
お名殘興行として二十日から
各等大割引斷行
割引
一等一圓廿錢を七十錢に
二等一圓を五十錢に
小供三十錢を二十錢に
場所 梅ヶ枝町八島小學校横空地

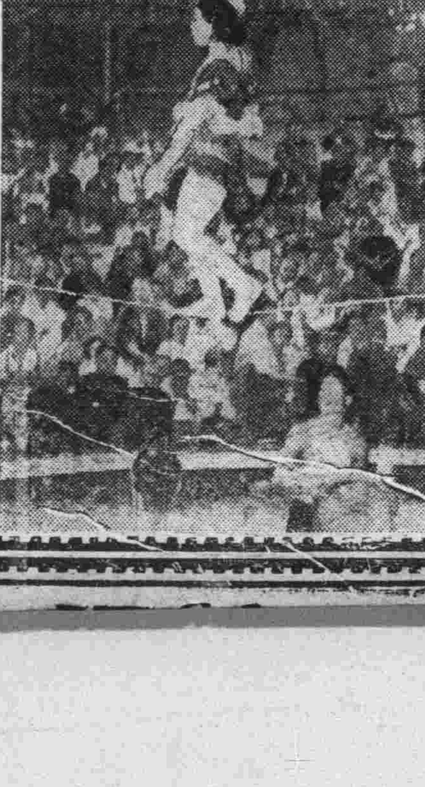

シンダ
石炭カラ
建築用材料 運搬付販賣
トラックに依る貨物運搬
新京東大街二一 電話2七六九〇
高井公司

双眼鏡
野外散策用
競馬用
十二圓より
軍用プリズム
六倍より
清眼堂
新京吉野町二丁目 電話（3）三二九二

滿洲印刷株式會社
新京日本橋通七四
電話（3）二八二三四番
振替口座新京一〇一番
分工場 新京大和町四四
新京西五馬路三二
電話（2）三三六七番

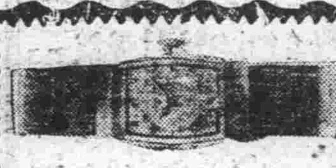

◉時を活用……時計を愛用
昨今甚しく時計類品薄の折柄出來る丈け御手許の時計を御活用下さい
破損及分解掃除等の御修理は何卒技術の店として常に御好評を戴いて居ります當店に御用命願ひます
必ず御滿足なさる樣責任を以つて御修理申上ます
天龍堂
大同通四二二（滿鐵病院西側 東二條通派出所前）
電話（3）二〇三九番

凛たり興亞の勢揃ひ
世紀の繪卷　國民動員大會
高鳴るよ"平和の鐘"

この日興亞晴れの秋空は飽くまで高く中空に浮くアドバルンの大會の文字も一際鮮かである、殊に今日を晴れと輝かしく裝ひされた大同廣場は塵一つ止めぬまでに淸掃され靜かに始まらんとする世紀の祭典を待つ、やがて午前十時驛前に集合した千餘名の音樂隊が諸隊の先頭を切つて高らかに二千六百年奉祝歌を演奏しながら大同大街を大會場に繰り込めば續いて四方の道路から新京部隊、地方部隊合計五萬餘の若人が隊旗團旗を靡かして續々と入場し空を壓する慶祝飛行の爆音と合して大會の意氣は漸く全式場に漲つて行く

かくて午後一時嚴然たる隊伍の編成を完了すれば來賓並に國外青年代表隊が拍手奏樂に迎へられ相次いで入場、數千の參觀者も相集ひて大同廣場は文字通り立錐の餘地なきまでの壯觀を展開、やがて一時四十五分奏樂に合して全員日本紀元二千六百年奉祝歌を齊唱かくて一時五十分サイレンと煙火は秋晴れの空高く全會場にこだまし「氣をつけ」の劇喨たる喇叭の音は開會の合圖を告げると共に五少年の手に依つて打鐘られる「平和の鐘」の音は大會の主旨を含めて式場の隅々にまで滑らかなる響きを傳へこゝに豪華絢爛東亞の秋を飾る興亞民族世紀の祭典は愈よその幕を開かれたのである、時に午後一時五十五分

次いで音樂隊の日本紀元二千六百年慶祝頌歌に引續いて莊重なる「國ノ鎭メ」の奏樂裡に全員橿原神宮並に建國神廟を遙拜、かくて二時三分に至り梅津關東軍司令官兼駐滿日本全權大使選部長の東導で休憩所到着、次いで二時六分全員謹んで奉迎申上げる中を音樂隊の奏する莊重なる「國歌」の奏樂裡に蘭花大綬章の御正裝を召された　皇帝陛下には感激の司令以下大會職員の御出迎へを受けさせられて御車にて會場便殿に着御、梅津關東軍司令官兼駐滿日本全權大使以下に謁を賜はせられ、同十一分張國務總理大臣臨場、引續き同十二分一段と冴えわたる音樂隊の「國歌」奏樂、全員敬禮の裡に　皇帝陛下には中央高所にしつらへた御座に御臨御遊ばされ嚴肅の氣全式場を壓するうち午後二時十五分張會長謹みて御前に進んで式辭を行ひ終つて總司令の發聲に依り　皇帝陛下の萬歲を三唱すれば陛下には御滿足の態にて午後二時二十一分再び奏する「國歌」奏樂全員敬禮の中に御座を還御遊ばされ　皇帝陛下には會長にお言葉を賜つた、かくて同二十四分には引續き梅津關東軍司令官兼駐滿日本全權大使が退場、やがて皇恩の廣大さに恐懼感激して全員敬禮奉送申上げる中に皇帝陛下には御機嫌麗しく還御遊ばされた

次いで同三十二分に梅津關東軍司令官兼駐滿日本全權大使の發聲に依り大日本帝國萬歲を三唱し感激のうちに無事終了したのである時に午後二時三十六分

動員部隊代表
忠靈廟大祭に參列

動員大會に參加する日本、中國、蒙疆各代表軍に全聯會員隊、開拓義勇隊、國兵隊、女子青年隊各代表一名宛のほか奉公隊、青年隊、少年隊選拔の十九名、計六十六名は十九日大會式典開始に魁け早朝から協和禮裝に威儀を正して建國忠靈廟鎭座祭に參列この日の意義深き動員大會全員に代つて殉國の英靈鎭まる忠靈廟に敬虔なる拜禮を行つた若人群

寫眞說明

【上】大會場に臨幸あらせられた皇帝陛下の御英姿【中】大會場の盛觀【下】ブラス・バンドの市中行進と會場へ一會場へと集合する

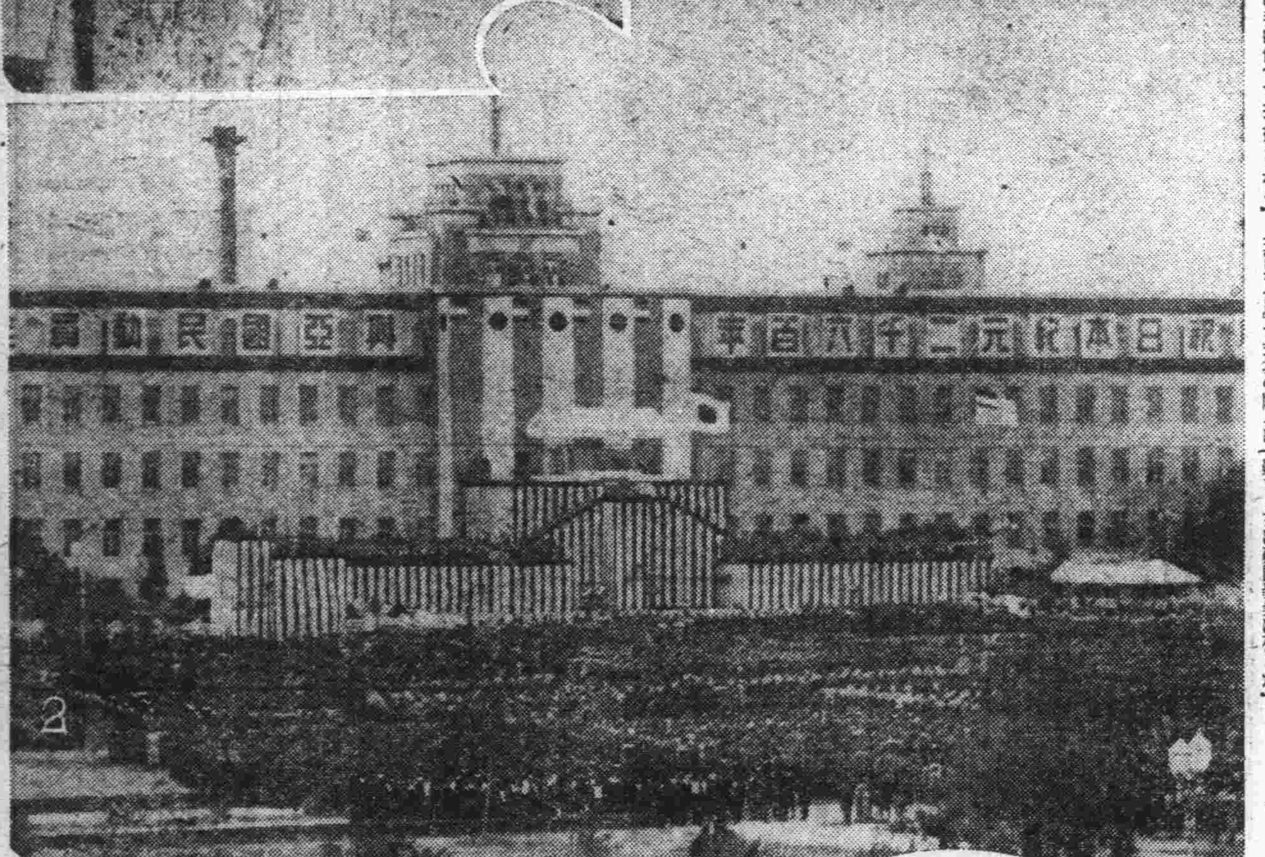

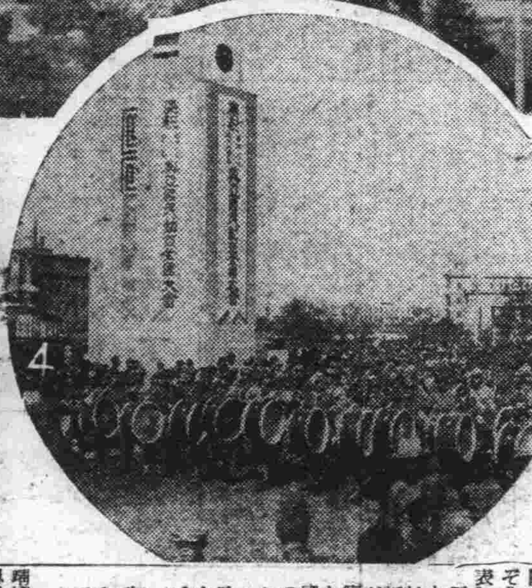

畏し皇帝陛下より優渥な御言葉賜ふ
國都に滿つ民族の感激

東亞の近世史に輝かしい一頁を加へんとする日本紀元二千六百年慶祝興亞國民全國大會は、殉國の英靈神鎭まるけふの佳き日　畏くも皇帝陛下の御臨を仰ぎ奉つて新東亞建設の據點たる國都大同廣場に豪華莊嚴の幕を開いたのである、此日感激にうちふるへる國都四十萬市民は戶毎に日滿兩國旗を掲げて大會の意氣全市を蔽ひ、式場の御座に張りめぐらされた紅白の幔幕も爽快の秋風を受けて誇らしげにはためき、やがて始まらんとする世紀の大會を壽ぐかのやうである、今ぞ我等興亞民族が國民一體總動員體制を世界に誇らんとする曠古の盛儀は繰り展げられんとする、これこそ民族協和の上に打ち樹てられた力強い大亞細亞國本然の姿であり、東海の盟主日本帝國を中心として大東亞の共榮圈を確立せんとする亞細亞民族の叫びが和してこゝ國都新京の一角大同廣場の大會場に凝結せんとする歷史的一瞬である、興亞の民族よ起て！起つてその光榮と感激に醉へ！これこそ我等東洋民族に與へられた最大の權利である――

全滿一齊に默禱

殉國の英靈二萬四千百四十一柱が神祀られる建國忠靈廟鎭座祭第二日目の十九日は畏くも皇帝陛下の御臨を仰ぎ嚴肅な親拜の御儀が執り行はれたが建國日和りに秋空いよいよ青く澄むこの日、全滿四千萬國民は限りなき帝恩の有難さと共に建國聖業に殉じた英靈に感謝と敬弔の眞心を捧げるべく親拜の時刻午前十一時三分、國都では日滿兩國旗の交叉するなかに全市民一齊に道行く人は足を止め、職場に家庭にある者は座を直し擧立して感謝の心籠る敬虔な默禱を捧げた

淨闇に拜す尊き神儀
鎭祭の儀拜觀記

無窮の帝旨により殉國の英靈二萬四千百四十一柱が今ぞ護國の神と神鎭りますに滿洲事變九周年思ひ出の十八日夜、國都南嶺の嚴域には仲秋の夜空に澄渡る十七夜の月と光りを競つて數千の獻燈が點ぜられ嚴かにも建國忠靈廟新祭第二夜たる「鎭祭の儀」が執り行はれたのである、儀式は月光の冴えた午後八時神々しき祭服の祭官十五名が奉仕の廟殿修祓から始められ、同八時半光榮の參列に感泣する遺族二百名と張國務總理以下が飾燈まばゆく極彩色の合天井に輝く拜殿內所定の位置に淨祓を受けて着席した、次いで橋本、沈正副祭祀府總裁以下祭祀官が中央拜壇側の定位につくや直ちに神秘嚴選なる「鎭祭の儀」に移つた、橋本總裁以下が靜々と森嚴極まる本殿前に進むや忽ち聖域內の神燈は悉く滅せられて神代さながらの淨闇に蹈り咳一つ聞えぬ裡に尊き神儀は滯りなく果せられたあゝ殉忠の英靈は今ぞこゝに神鎭りましたのであるやがて燈明が點ぜられると拜殿玉砂利を敷きつめた外院には幕と御簾が巻かれて參列者の面を怒濤そのものゝ如く浮き彫りにした、折柄三管三鼓を奉仕する樂長以下六名の祭祀府官によつて神寂びた「盤渉調・音取」（ばんしきちょう・ねとり）白杜の樂が奏せられ神饌が獻じられた、樂の音が止むと橋本總裁が日文で、沈副總裁が滿文で一同起立の裡に莊重な祭詞を夫々讀み上げれば感極つた遺族席からはすゝり泣きの聲さへ洩れた、祭詞畢つて終享奏樂「越天樂」が一同の魂を淨化させたのち參列諸員の拜禮となり、まづ張國務總理が滿洲國側を代表して神前に進み三拜、續いて日本側代表安藤部隊長が拜禮最後に遺族代表張中校未亡人雲卿さんと故春田大尉未亡人スナエさんの兩名が再び進んで今は神となつた夫君等に感激の拜禮をすませた、三度樂の音が起つて「千秋樂」流れる裡に神饌が撤せられ御扉は重々しく閉ぢられてこゝに「鎭祭の儀」は滯りなく終了したのであるが、これに先きだち治安部から儀仗兵が派せられて御門前に整列、祭詞終る頃一齊に捧げ銃して「國の鎭め」を吹奏奉祀申上げた、なほ五族とりどりの禮裝に威儀を正して參列した遺族の中でも白系露人ミハイロ・ナタロフ君の遺族として參列の光榮に浴した白露系婦人アレキサンドロ・ソロヒーナさんの姿が一際人目をひいた【寫眞は儀仗兵の參拜】

あす彼岸入り賑はふ寺院の秋

大陸は逝く秋の跫音が早い、あす二十日は彼岸の入りである、春秋の彼岸に春を知り秋の訪れを知る內地であるが大陸は正に酣の秋である、そして春には青い葉のまゝ落ちて行く街路樹の秋色濃き落葉の姿をさへ描いて早くも冬近きをひし〳〵と感じさせてゐる二十六日彼岸結日の日で一週間に亘つて各家庭では祖先を祀る床しい佛事が執り行はれるが、市內各寺院では次の如く彼岸法會が嚴修されそれ〴〵參詣を希望されてゐる

▼大正寺　一、二十日午後一時　彼岸入法要　一、廿三日午後一時　秋季皇靈祭法要及び各戰歿戰病死者追弔法要並に說教　一、廿六日午後一時　十方信心施主先祖供養大施餓鬼法要並に說教　一、同日午後七時　塔婆供養及び法話

▼本派本願寺新京別院　一、二十日より廿六日まで七日間　讚佛會（彼岸）法要、說教　一、廿三日　事變戰歿將士並に靖國英靈追悼法要　一、廿六日　門信徒物故者追弔並に納骨堂法要

▼高野山金剛寺　一、二十一日午後八時　入彼岸法要說教　弘法大師御命日法要　一、二十二日同　法要說教　一、二十三日午後八時　皇靈祭並に各宗派合同戰死者追弔法要　一、二十四日午後八時　法要說教　一、二十五日同　同　一、二十六日同　結願總供養法要說教　一、新彼岸の各町內巡迴御詠歌修行は每朝午前九時半より午後四時まで

▼日蓮宗妙顯寺　一、廿三日午後一時　大施餓鬼並に施餓鬼法要說教　一、廿六日午前九時　皇軍將士戰歿者大追悼會、續いて忠靈塔前回向供養

△彼岸會中は新發田全部（但し興安橋以東大經路以西全部）二十一日　日の出町、富士町、三笠町、日本橋通　二十二日　吉野町、東一、二、三、四、五、六、七條通　羽衣町、敷島町、錦町、蓬萊町、平安町、永樂町、白菊町、老松町、朝日町　二十四日　入船町、花園町　二十五日　千早町、菊水町、大經路、城內、鐵道以北、鐵道以西寬城子

▼東本願寺　一、廿日から廿六日まで每日午後一時より說教但し廿三日は午後七時半から

靖國合祀新祭神一萬四千四百柱

【東京發國通】新祭神一萬四千四百柱を合祀する靖國神社秋の臨時大祭は來る十月十五日の招魂式に始まり十六日から廿一日まで六日間秋色深き九段の神域に前陸相畑俊六大將を委員長として嚴かに執り行はれるが、かねて陸海軍兩省で手續きを進めてゐた新祭神を畏き邊りから十八日合祀仰出された旨同日陸海軍兩省から發表された

今後新たに護國の神として神鎭まる合祀者は滿洲事變の外國戰歿者をはじめ支那事變勃發當初から敵首都武漢攻略戰初期の昭和十三年九月二十五日までに陣歿した勇士達で、すべて一萬四千四百柱、中には紅一點の女醫も含まれてゐる、そのうち陸軍は支那事變關係陸軍少將ほか一萬一千二百九十七名、同じく軍屬合祀（病死及び公傷死者）特別陸軍少將ほか二千百八十五名、滿洲事變關係陸軍步兵少佐ほか百五十三名、また海軍關係は海軍少將ほか以下百四十七名である

日本の援助の姿に感激
華北記者團來京

建國後僅か九年で驚異的躍進を遂げた滿洲の姿に親しく接して他山の石にしたいと華北の大學助敎授、新聞記者、新民會宣傳科員、建設總署技士等各方面の人士十名の滿洲視察團が午前十一時四十二分着のぞみで來京したが、一行を代表して團長羅駙亭氏は語る

五年前一度來滿したがこんなに整然と建設されようとは思つてなかつた、この驚異に友邦日本の惜しみなき努力があることは忘れられぬ事實で、いま建設へひたむきな前進を續けてゐる中華國の援助による樂土が築かれてゐると思へば欣快に堪へない、新京に三泊ののち哈爾濱、奉天、吉林の各地を視察したいと考へてゐます

建設滿洲へ協力
土木學會具體化す

滿洲國に於ける土木事業の進步發達を圖り圓滿なる事業遂行に貢獻せんがため、豫て在滿日本土木學會員有志間に協議中の滿洲土木學會設立運動は最近急に具體化し、愈よ來る廿八日新京日滿軍人會館に於て發會の運びとなつた

同學會は滿洲國社團法人として滿洲國及び關東州在住の日本土木學會員を網羅し、滿洲における土木工學の一元的學術機關たらしむると共に、別に副會員制度を設けて一般土木技術者の啓發を圖る方針であるが、當日は午後一時から設立委員總會、二時十分から創立總會を開催の後、三時十分から發會式に移つて土木新體制の輝かしきスタートを切り、夜は七時からヤマトホテルで懇親會を開催して前途を祝福することとなつた、發會式の次第は左の通り

開會、日滿國旗に對して敬禮、護國の英靈に對し默禱、北に出征將士の武運長久祈願、土木關係殉職者に對して默禱、會長式辭、祝電朗讀、記念講演（大村滿鐵總裁、直木滿洲國參議）映畫、閉會

女給風の轢死々體

十九日午前八時新京着大連發第十五號列車が南新京より新京驛に向つて進行中南新京線路上（南新京驛より約一粁新京寄り地點）に轢死體あるを機關士が發見、新京鐵道警護係員は急遽現場に急行、檢屍したが、青色に白の縱縞の銘仙、紅絹の裏をつけた袷着、黄色に松竹梅の模樣を配した女給風の邦人女性で所持品は長さ一尺、幅六寸黑のレザー張りハンドバッグ一個、身許、氏名一切が不明である、心當りのものは至急屆出を希望されてゐる

譽れの遺族藤延伍長未亡人病で內地へ

殉國神社臨時大祭に畏き思召によつて合祀されることとなつた故陸軍步兵伍長藤延利雄氏の未亡人ミツヨさんは本年三月病氣のため寄寓先の市內東三馬路小原一三三さん方を引き拂ひ福岡縣飯塚市西町六丁目の故人の親元へ歸國したあとであつたが、小原家では語る

詳しくは存じませんが、故人が豪雨中の警察署へ勤務中殉職の御召をうけ中支方面で名譽の戰死をされたとのことです、病弱のミツヨさんも故夫君が殉國神社に合祀されることをさぞかし感激されてゐることでせう

和やかな滿華文化人の懇談

華北各方面人士十名をあつめた滿日文化協會では十八日午後三時から國都の記念公會堂に滿洲側聯盟團一行を迎へ文化人座談會を開催、杉村……

滿洲からも八代表參列
神社大會へ

紀元二千六百年を奉賀、千餘の日滿支全神社の神職氏子總代が參集して橿原神宮に擧行する全國神社關係者大會は來る廿一日午前九時半から大和の聖地に開かれ滿洲代表には植村（新京）河野（沙河口）木村（瓦房店）各神社神職のほか氏子代表として新京特別市吉町小松製材所主小松兼松氏、大連神社（一名）圖們神社（二名）各氏子代表や大使館敎務部佐藤囑官が選ばれており、國威宣揚の祈願、山陵參拜ののち宣言を決議、二千六百年の記念講演も行はれ滿洲關係の神社功勞者として沙河口神社河野神職、新京小松兼松氏が表彰されることとなつてゐる

なほ新京神社植村神職は大會參列のため十七日午後六時三十分發のぞみで出發した

今晩の放送

▲七・三〇（新京）國民の時間「建國忠靈廟鎭座祭に當りて」祭祀府總裁　橋本虎之助　▲七・四〇（新京）講演「建國の英靈に親しみ奉る」滿洲軍人後援會會長參議　直木倫太郎　▲八・〇〇（哈爾濱）管絃樂「スペイン狂想曲」哈爾濱交響樂團　▲八・三〇（新京）合唱「森に主題する歌曲」他　新京ローラルソサエティ　▲八・五〇（奉天）ラヂオ聯曲「秋」他　▲九・五〇（安東）俚謠くづし「白頭山節」松月榮子　▲九・三〇（新京）歌唱指導「興亞の歌」伊東張

明日の催し

△總務廳企劃處會議　於國務院　△協和會中央本部會議　於國防會館午後一時　△大陸科學院會議　於軍人會館午前九時　△滿洲電々講演　於軍人會館午前九時　△日本橋町會懇談會　於記念公會堂午後六時　△滿洲鑛工技術院會議　於記念公會堂午後一時　△觀光寫眞と記念スタンプ展　寶山百貨店　△手コジ會　中銀俱樂部午後五時

公債　株式　現物賣買
畑園太商店
新京中央通廿一番地（中央郵便局前）
電③二三四九・六一六五

首都警察廳 佈告第三二四號 / 新京特別市 衞第四二號

秋季淸潔方法施行ノ件

茲ニ首都警察廳ハ新京特別市公署ト協力左記ニ據リ秋季淸潔方法ヲ施行ス市民ハ各其ノ定メラレタル期間內ニ於テ自己ノ所有占有又ハ管理スル土地家屋其ノ他ノ建造物及其ノ地先道路ノ淸潔方法ヲ行ヒ檢查期日ニ當該吏員ノ檢查ヲ受クヘシ

康德七年九月六日

首都警察總監　姜全我
新京特別市長　金名世

一、施行期間　自九月二十五日　至檢査日

二、淸潔檢查期日區域　所轄派出所又ハ分駐所名

十月三日　和順　天　明倫街、崇智路、孟家屯、和順公園（拉々屯）、獺子洞、直轄
十月四日　順天　白菊町、興安大路、范家店、綠園住宅
〃　寬城子　北十條通、北大街、遂家溝子、直轄
十月五日　和順　滿東路、民賓路、驛站
〃　寬城子　韓家屯、散步網、崔家營子
〃　順天　滿和街、東朝陽路、大孤榆樹
十月七日　和順　樂士街、何家屯、龍鳳樂
〃　寬城子　寬城子街、軍用路、老西營屯
〃　順天　同治街、靈和路、大隅家窩棚
十月八日　中央通　朝日通、八島通
〃　長通路　北大街、東三道街、東二道街
〃　中央通　日本橋通、驛前、直轄
〃　長通路　東二馬路、長春大街
〃　四道街　直轄、豐樂路、平治街
十月九日　中央通　桔梗町、西廣場、兒玉公園
〃　長通路　東大橋、興運路、東新京驛前
〃　新市場　西三馬路、民康路
十月十日　四道街　東二條通、大和通、東五條通
〃　長通路　東安屯、桃源路
〃　四道街　大同公園、南嶺、南關、永吉街
十月十一日　長通路　八里堡、楊家店、金錢堡
〃　四道街　雙德店、三家子、黑嘴子

逢雨天順次順延

三、已ムヲ得サル事情ノ爲淸潔方法施行期間內ニ行ヒ得ザル者ハ檢查期日ノ前日迄ニ其ノ事由ヲ當該吏員ニ申告シ其事由ノ止ミタル日ヨリ二週間以內ニ淸潔方法ヲ行ヒ當該吏員ノ檢查ヲ受クベシ

四、淸潔方法ノ實施要領ハ左記標準ニ據ルベシ

1、雨天ハ勿論曇天ノ日ヲ避クルコト
2、住屋及物置等ニ在ル家具其ノ他ノ移動シ得ベキ什器ハ全部屋外交通ノ妨ト爲ラザル場所ニ搬出シ家屋ノ內外什器等ヲ掃除スルコト倉庫內ニ格納セル物品モ成ル可ク之ヲ屋外ニ移スコト
3、天井裏又ハ床下等モ出入シ得ベキ個處ハ隅ナク掃除スルコト
4、疊、敷物、寢具、衣類等ハ三時間以上日光ニ曝スコト但シ日光ノ爲褪色ノ虞アルモノハ室內大氣中ニテ乾燥セシムルモ妨ナシ
5、水道栓、井戶、日常食料品置場、廚房、浴室、煙突、穴倉、地下室、塵芥箱、下水溝、廁圊其他不潔ニ渉ル箇處ハ特ニ充分ニ掃除シ破損ノ箇所ハ之ヲ修理スルコト
6、家屋、物置等ハ特ニ通風採光ヲ圖ルコト
7、邸宅內卑濕ノ場所ハ土砂、石炭灰又ハ木炭等ヲ敷キ其ノ乾燥ヲ圖ルコト
8、塵芥其他ノ汚物ハ火災ノ虞ナキ場所ニ於テ燒却スルカ又ハ容器ニ納メ若ハ散亂セザル樣集積シ運搬ニ便ニシテ交通ノ妨害トナラザル場所ニ置クコト
9、上水用井戶ハ浚渫スルコト

民刑一般法律事務
律師　辯理士　小西曾一
新京特別市大和通六八番地（東一條通大和通交叉點入西）
電話（3）四七三四番

女子タイピスト募集
和文タイプに堪能なる者
右希望者は自筆履歷書持參せられたし
新京日本橋通り七十六番地
伊藤忠商事株式會社　新京支店
電話（3）二一七六番

女子事務員急募
計算、文筆、事務堪能の方
英邦文タイプ出來れば尙可
年齡、學歷、不問通勤
御希望の方は自筆履歷書（添滿月、日希望給料記入）送附乞ふ面會日通知す
新京曙町三ノ二四
日本自動車株式會社　新京支店
電話（3）三七三五・三三五三

加藤大乘先生述
勝馬算出秘錄　奧傳　定價金五圓也　送料十六錢
▲讀んですぐ實戰に役立つ勝馬戰術！
▲數理の神秘が指示する勝馬算出法！
從來ありふれた過去の統計や常識讀本の類に非ず出馬表が一枚あれば各レースに於ける勝馬の探定が手易く決り、素人も玄人も迷はず安心して永久使へる馬券戰術の極致である！（見本進呈）
東京日本橋區江戶橋二ノ七
大興社　振替東京八五〇七

謹告
每度御愛乘の榮を賜はり厚く御禮申上候
今般當局の御許可に依りタクシー料金の一部を左記の通り改正仕り來る九月二十日より實施致し候に付き謹告仕候
改正料金
スタート　一二〇〇米迄　四〇錢
以後　四〇〇米又其端數每　一〇錢
待時間　三分每　一〇錢
郊外料金　往復はメーター表示料金　片道は表示料金五割增
舊料金
スタート　一四〇〇米迄　四〇錢
以後　五〇〇米又其端數每　一〇錢
待時間　三分每　一〇錢
郊外料金　片道はメーター表示料金　片道は表示料金五割增
以上
康德七年九月十九日
新京自動車株式會社

秩父固太郎著　定價九十錢（送料六錢）（菊半截二一七頁）
注音對譯　簡易支那語會話篇
斯界の第一人者と云はれて居る著者が、ラヂオJQAK（大連放送局）より「支那語講座」として放送し沸くが如き好評を博したものを一冊に纏めたもので、「急就篇」と共に初心者絶好最適の教科書として各種學校に採用されまた「レコード」に吹き込まれて廣く世に普及されて居る名著である
忽百八十版
發行所　大連浪速町二ノ三八　振替口座大連五五五
大阪屋號書店

牛乳は
（御見舞品に牛乳券を御利用下さい）
全滿に誇る
新京ミルクプラントへ
支配人　獸醫　柳川吉美
電話②二八五七番

橫濱正金銀行新京支店
本店　橫濱
新京日本橋通二十四　電話代表（3）三六二一
資本金　壹億圓（全額拂込濟）
積立金　一億參千七百拾五萬圓
營業種目
諸預金
小口預金　小口預金十圓より定期預金百圓より、其他內地預金の御取次ぎ、內地への組替へも迅速に御取扱致します
貸付、割引
內外荷爲替　內地同滿洲各地向も有利迅速に御取扱致します
送金　世界各地向送金を御便利に御取扱致します
信用狀　（海外支店出張所四十一個所其他主要各地取引先有）當行旅行信用狀による御旅行は最も安全御便利です
商業調查　（海外御視察等に特に御便利です）
御遠慮なく御利用願ひます

營業品目
各種化粧品　石鹼　齒磨
洋品雜貨　小間物雜貨
フラトン文具　花札トランプ
卸商　㊔　太信號
新京日本橋通一五五
電（3）三五四五番

珊瑚礁

ウフアがフランスの映畫人を呼んで作つたフランス映畫である。セイヌの一役人で、一種の冒險小説を書いて名あるジャン・マルテの原作を老練シャルル・スパアクが脚色、台辭を擔當し、無聲時代に活躍し、かつてはフランス映畫大賞を得てゐる老巧モオリス・グレエズが監督してゐる。主演はかねて待望の新星ミシエル・モルガンでアレグレの「グリ・ブウイ」で認められ、その情緒豐かな感受性、逞しい個性と鋭い演技は、今やフランス随一の新人女優となつた。その野性的な魅力は、カザリン・ヘップバアーンとポオレット・ゴダアドを一緒にしたやうな感じだが、更に柔軟な演技を持つてゐるのが人氣のある理由でもある「望郷」以來二年振りのお目見得ジヤン・ギャバン（いつもの様に逞しい性格の持ち主ではなく、センチメンタルな頽々しさを持つた役を演じ、成功して居る（カットはその一場面近日帝キネ封切）

秋の夕べに

ふと會社の歸りに、M子が街角に立つてゐるのを見つけた。

M子はカフヱの女給だつたのだが、この間からそこをやめてゐたのである。私は彼女は内地へ歸つたのか、或ひはまたお嫁にでも行つたのだらうかと思つてゐた。

M子は街角で長い顎鬚を生やした小父さんと話してゐた。小父さんは何處か開拓團の團長ででもあるらしい恰好であつた。

「アラ、いまお歸り？」

M子は私の方に向つてさう言つた。何か私に話したい様子であつた。

「ちよつとその邊にゐてよ、直ぐ行きます」

私はその邊にゐた。夕燒け空が美しかつた。お化粧してないM子は妙に世帯じみて見えた。

ぶらぶら歩いてゐるとM子がやつて來た。

「どうしたんだね？」

「私たちあそこでストライキをやつたのよ、いま下宿にゐるの、三人で……」

ストライキとは何年振りかで私が聞く言葉であつた。時勢はまさに移つてゐるのである。

「ほう、お嫁にでも行つたのかと思つて……」

「お嫁になんて行かないわ」

「おや又何處かで働くんだね定まつたら電話でもくれたまへ」

「えゝ？」

そこで私達は別れた。

ふと私は、私のむかしの女友達がやはり同じやうな場所にゐて、同じやうなことをやつたといふ話をしたことがあるのを思ひ出した。そしてM子がいまゐるといふ下宿も、まさにそのかみの彼女がゐた下宿の傍らしい。世相や言葉は變るが、やはり歴史は繰返すと言ふべきであらうか。

てくてく妻が待つてゐる家に向ひながら、私はそんな感想を胸にあたためてゐた。（貫谷伊豆兒）

山根サーカス お名殘り興行

各等大割引

本社後援の下に八島小學校裏埋立地に公開中の山根サーカス團一行は、中々の好評で連日超滿員を續けてゐるが明二十日より二十九日までの十日間をお名殘り興行として各等料金、一圓二十錢を七十錢に、一圓を五十錢に、小供三十錢を二十錢に割引公開する、尚本紙本面刷込の讀者優待券持參者は一等席を五十錢に大割引

理研映畫完成

理研科學映畫では左の七作品を相次いで完成した

下村兼史演出「富士山麓の鳥」中川順天演出「臨海實驗所」後藤誠演出「浮遊生物」山下武郎構成「僕等の青年學校」山口晃構成「村の保育所」中山良夫構成撮影「海底の砂金」

文部省第二回紹介レコード

文部省では新制度による第二回紹介レコードを左の通り決定した

▼「大日本行進曲」「日本の舟唄」（コロムビア）▼「夏まつり」「祭ばやし」（ビクター）▼童謠「オ國トオ國」「指兄弟、指姉妹」▼「スベリ臺、ノボリ臺」「保育行進曲」（コロムビア）▼「夏雲白く」（ビクター）▼民謠「七尾まだら」（ビクター）▼オルガン獨奏「ボレロ」（ビクター）

山根大サーカス團

新京日日讀者優待券

二十日より二十九日迄

此の優待券の方は一等席の入場料五十錢

八島小學校裏公演中

季燕芬、日本へ！

大阪歌舞伎座に歌ふ

「黎明曙光」全國封切に魁けて

さきに東京歌舞伎「黎明曙光」劇化公演に際し滿映より李香蘭が出演、猿之助外歌舞伎の名優を相手に堂々たる演技を見せ好評を博したが、こんどは「黎明曙光」の日本全國（松竹系）上映のトップを切つて大阪歌舞伎座に同映畫の主演者季燕芬が招聘されることになつた

季燕芬は「黎明曙光」出演以來「情海航程」「藝苑情侶」と次々に主役を演じ現代的な滿洲娘として滿系間に最高の人氣を保つてゐる、大阪では挨拶を兼ねて得意の美聲を披露する筈で九月二十六日より三十日迄つゞいて十月六日より十日まで、神戸松竹座に出演の豫定で二十一日宮澤演藝主任に引率され晴の舞臺に向つて出發

映畫は半島で内地依存廢止

半島の各官廳映畫は從來大部分が内地映畫製作者に依囑されこの製作費が一ケ年約十五萬圓餘に達してゐるが最近總督府當局の鮮内映畫製作助成方針から躍進を示し文化映畫協會の「新興朝鮮」や九貫映畫社の「勝利の庭」が認定を受ける等内容的にも見るべきものがあるので官廳映畫は朝鮮の映畫製作保護助成のためにも内地製作依存を廢止すべきであるとの意見が濃厚となり官邊でも賛意を表してゐるので近く實現するものと見られてゐる

雜音

滿映今回の根本的歩合の改訂は結局滿映の増收策として業者側にも色々意見があるやうであるが、大體綜合すると▼業者側としても今日相當の利益を揚げてゐる點からして、今回の歩合改訂によつて多少利益に缺けるところはあるにしても、國策上必要とあればこれを分つに吝でない▼然しこれらの負擔加重が無意味に終るやうでは業者側としても恬淡たり得ない、滿映の映畫政策運營上の何らかの形において負擔の代價を約束して欲しいこと▼そして又各プロの配給決定に正鵠を期して貰ひたいこと、曾ての特損料氾濫の如き現象が繰返へさゞること、出來得ればその意向を充分に反映さして貰ひたいこと等にあるやうである▼帝キネ寫眞番組替りで「小島の春」と久々の洋畫「海洋兒」二本立。話題は前者に大きく後者は洋畫の乏しい折柄一應の呼びものとはなるが所詮プログラムピクチュアー程度を出でまい▼新キネは久々の阪妻物、興味のみを狙つた「風雲將棋谷」と「山のロマンス」で前者の吸引力は大きい

新體制下映畫俳優の覺悟

新體制には先づ健康！

☆…高峰三枝子

三ケ月の病院生活からやつと解放され、五ケ月振りでスポーツ映畫「くろがねの力」に出演しましたが、今度次回出演映畫として小津先生の歸還第一回作「戸田家の兄弟」に待機しながら、しみじみ感じた私の新體制は先づ健康を！といふことでした。

去る五月二日肺門淋巴腺炎をいひ渡されて即刻入院それ以來永い闘病生活、その間、時代は、自分が生れてこの方殆ど遭遇したこともないやうな目まぐるしい歴史的世紀へと急激に轉しつゝあつたのでした。その病床生活中、一生懸命新しい政治、經濟、文學の本を讀みました。かうした勉強の出來たのは本當に不幸中の倖ひであると喜んでをりますが、今度こそ、立ち上つた健康な體力を傾け滅私奉公の念を以て映畫を通じての銃後精神を貫徹したいと念じてをります。生きませう生活しませう、働きませう、おぞましい申分かは知りませんが、私は新時代の國策映畫の役の上でも如何なる難局をも克服してゆく時代の生んだ力強い女性を演じてみたいと思つてをります【寫眞は高峰三枝子】

映畫人果して萎縮か？

☆…阪東妻三郎

この頃特にさうであるが、映畫人は萎縮したといふ聲をしばしば耳にする。それは一般の社會情勢と引合ひに出すのであるが、私は一應それを認めもし、またそれに對して一つの抗議を持つてゐる。

成程、萎縮してゐるやうに見えるかもしれないだらう。だが私が必ずしもさうでないと言ふ抗議をもつてゐるのには理由がある。

時局に縛られた動きのとれない人々などゝいふ言葉は觀念的な古い主張だ。時局を深く認識して、皆新しい世界觀をもつ時に到達してゐるのだから、映畫人のみの萎縮などといふことはあり得ない。

映畫人も立派な非常時日本國民として、萎縮などの言葉は最も恥とするところである。私は一映畫人として新しい世紀の野望をもつてゐる。その抱懷するところは全映畫人がもつてゐることを確信する。

萎縮をおもはするものがあればそれは次の時代によりよき發展をとげるための外見だと私が大見得をきつたところで怒るものはあるまい。全映畫人は政府の國策とともに今ぞ立ち上る前の靜けさだ【寫眞は阪東妻三郎】

國策的な流行を！

☆…桑野通子

最近奢侈品禁止令が出て高價なものを身につけてはいけなくなりましたが、私もその限度の高さをみて世間にはかうも莫大な價格の奢侈品が出揃つてゐたことと今更目を丸くしたといふ多數一般のひとたちの中の一人で、私達は職業柄、中には不認識な方達からまるで私達がさういつたものを無限に所有してゐるかのやうに誤解され羨望されてゐるやうですが、却てこちらで呆氣にとられてしまひます。私達とて立派な國策の線にそつた職業婦人、よそ目にみえる華やかさの陰には地味な、時局に目覺めた魂が健やかに息づいてゐるのです。

單なる一映畫女優ですが私達も時局にそつた大きな期待と抱負を持つてをります。映畫を通して如何に國策に協力出來るか例へばこんなことも云へると思ひます——映畫出演に際してある思ひつきから自前で、カスリの着物で洋服を作りそれを着て出たと致します。自分の一寸した工夫から廢品を活かしたこれらの洋服が映寫幕といふ一つの大きな視野を通して流行といつた形をとつて汎く全國にひろがります。同じ流行でもかういつた流行には實に微笑ましい意味深いものがあると思ひます【寫眞は桑野通子】

頭腦の電擊戰

☆…月形龍之介

一年一年よい仕事をしたいと廿年來努力しつゞけてゐる僕にとつてはこれからの將來は、ヤング・ゼネレーションだと思つてゐる

だから人一倍映畫界の革新をねがつて後進と共に無言の努力をしてゐると、僕の努力が埋れても引きつぐものに依つて革新を早めることが出來ると安心してゐる。さう言へば、何事でも努力だが映畫事業は努力の二字につきる。そしてその次には頭の問題が必然的に起つて來るやうだ。

政治も科學も藝術も、要は頭にあると思ふ。その次は努力だ。この二つのコンビに依つて九分どほりなされると言つてよいだらう。

近來映畫界の沈滯を破るものは頭腦の電擊戰にあるのではなからうか。勿論この頭腦は、政治機構の中に十二分の機能を發揮し、映畫全體のレベルをより高める上になければならぬと思ふ。この頭腦を輔けるための努力である。藝能が一國の政治政策に參加しつゝある華々しい秋に、映畫人がいたづらに頭腦をさらしてゐる必要はないと思ふ【寫眞は月形龍之介】

20日より 堂々封切

義に勇み情に泣く、こゝに描くは男の中の男繪巻！清水次郎長が若き日の伊達姿!!

市川右太衛門
高山廣子
南條新太郎
松浦妙子

秋葉の火祭

石井春瞳と其一行豪華アトラクション

新興

西田孝

山路ふみ子
宇佐美淳・杉山美子
山口勇
主演

海に近い坑山町の荒らくれ男の中に咲いた、美しい情の花 男の意氣と薄倖な女の半生を描く異色篇！

オール讀物所載

原千秋演出

玄海灘

銀座キネマ

新秋に輝くアトラクション！

新しい魅力！

唄と踊りと音樂と漫劇の

オペレッタ

△軍事物語漫談で大評判の

石井春瞳と

歌ふまんげき

キングレコード専属
朝霧公子
美山あけみ

歌ふ漫劇 皇軍慰問の巻

其一行 堂々來演

20日 ▼ 25日限

銀座キネマ

廿日より

エノケンのちやんぎり金太

文明開花が大爆發え—西洋心醉に夢國の瞬間を切る江戸ッ子金太が御馴染の八丁堀旦那に追はれて花の大江戸は時ならぬ笑ひの大動亂騷動……

脱線喜劇王！榎本健一怪演

粋で陽氣なエノケンの江戸ッ子喜劇

人情喜劇王 古川緑波 傑作

ロッパの駄々ッ子父ちやん

豊楽劇場

銀座キネマ

ニュース			
浮世劇場	12·00	3·30	7·00
玄海灘	12·33	4·03	7·33
石井晴朧	1·32	5·02	8·32
秋葉の火祭	2·02	5·52	9·22 10·25

廿日より廿五日まで 料金 1圓20錢均一

廿七・廿八・二日間 中山悦子浪曲の夕

豊楽劇場 電②一四四五

ニュース		1·10	4·10	7·00
ロッパの駄々子父ちやん		1·30	4·30	7·20
エノケンのちやんぎり金太	11·50	2·50	5·49	8·40 10·00

廿日より廿三日まで料金七十錢日曜は十時半開映

次週廿四日より 素裸の家 [illegible]

朝日座 電②三〇九六

エノケンの鞍馬天狗		1·32	4·35	7·15
ニュース		2·44	5·48	8·32
新婚お化屋敷	12·00	3·08	6·08	9·00 10·10

十八日より二十日まで 料金六十錢

廿一日より 出世の氏神 宮本武藏第三部

帝都キネマ

ニュース		12·58	4·05	7·16
海洋兒		1·20	4·30	7·37
小島の春	11·30	2·38	5·48	8·55 10·20

19日より24日まで料金1圓

次週二十七日美しき競ひ

長春座

壽々木米若浪曲の夕

十九日二十日午後六時より料金2圓50錢

次週廿一日より ポリドール劇團

厚生會館

二十日二十一日二日間

演劇發表會

午後七時開映

日活の絶讚番組

壓倒的大好評！

阪妻の風雲將棋谷

戰慄 謎！ 傳奇映畫

山のロマンス娘

井染四郎
姫美谷接子
主演

日活娘の健康美と明朗潑剌ガール總出演！珍ロマンス騷動！

平日正午開映
日曜十一時開映
料金一圓均一

新京キネマ

決定を見た 對日貿易管理要綱

對日貿易管理要綱は左の通りである

一、對日貿易管理要綱

方針

日滿物資交流の計畫的實行を圖り以て物資物價の統制並日滿資金の調整に資する爲左の要領に依り對日貿易の全面的管理を行はんとす

要領

一、貿易計畫の策定

イ、物資動員計畫物資に付ては康德七年度物資動員計畫に依り物動外物資に付ては國內需給狀況を考慮して新に之が輸入計畫を樹立し、兩者を綜合する對日貿易計畫を策定すること

ロ、對日輸入計畫の策定に當りては消費物資は必要なる限度に之を止め生產物資の確保に重點を置くこと

ハ、本計畫の達成を確保する爲對第三國輸出の調整、輸出品の蒐貨機構及び輸出入機構の整備、國內消費の規整其の他必要なる措置を講ずること

二、輸出統制機構の整備

イ、鐵、非鐵金屬、石炭、化學藥品等に付ては日滿商事會社其の他現存統制機關をして對日輸出の確保に當らしむること

ロ、大豆、豆粕、胡麻、蓖麻、蘇子及び蘇子油、小麻子、棉實、麻子及び麻子油、落花生及び落花生油、小豆及び綠豆、混合飼料、甘草、線麻、青麻、マグネサイト、滑石、豚毛、馬毛、羊毛、柞蠶系等の物品に付て輸出統制機構を整備し對日輸出の確保に當らしむること

ハ、右の輸出機構整備に對應し其の蒐貨機構を整備する爲專管制の適用、蒐貨組合の設立、蒐貨機關の指定等の措置を講ずること

三、輸入統制機構の整備

イ、現存輸入統制機關（日滿商事會社、滿洲共同セメント會社、同和自動車會社、滿洲ゴム工業聯合會、滿洲林業習社、滿洲生活必需品會社、滿洲生活必需品輸入聯盟、滿洲藥業聯合會、滿洲葉煙草會社、滿洲書籍配給會社等）を强化し之が統制品目の擴充を圖ること

ロ、輸入統制機關のなき主要物品に付ては新に輸入組合を設立すること

備考＝其の他の物品に付ては差當り稅關をして輸入統制に當らしむること

ハ、右の輸入機構に對しては金額割當を爲すと共に之に應じて其の國內配給機構を整備する等價格統制に必要なる措置を講ずること

四、奢侈品及び不急不要品の輸入製造及び販賣禁止

イ、第一項貿易計畫內において必要物資を確保する爲奢侈品及び不急不要品の輸入を禁止すること

ロ、國內における奢侈品、不急不要品の製造及び販賣を禁止すること

五、輸出入價格の調整

本邦物價水準を日本物價水準と同一に置くを目標とし輸出入價格の調整に關し必要なる機構を整備すること

當局談

對日對支貿易管理實施に關する經濟部當局談左の如し

△經濟部當局談

新東亞建設の基礎的條件として、日滿支經濟を綜合一體的に且能率的に運營することが必要であることは云ふ迄もないが、この目的を達する爲には日滿支三國間に於ける物資及資金の動員配分關係を適切に規制すると共に他面物價の調整に遺憾なきを期する必要がある、換言すれば國際收支の關係並に三國物價の狀況を織り込んだ計畫的貿易の實行が絕對に必要である、從來此點に關する日滿支三國一體の施策が充分であつたとは云へない、先程日本に於て日滿支貿易會議が開催せられ計畫貿易實行上の諸問題が研究論議されたのは其の爲である、右會議に於て日滿支貿易の計畫的實行に關する根本方針の決定を見たので、吾國に於ても其の方針に基き對日及對支貿易管理の要領を定め、之に基いて速急に諸般の措置を講ずることにした、其の要點を擧げると

一、國際收支の關係を考慮の上生產材及消費材を包含する對日及對支貿易計畫を策定する

二、右計畫內に於て不要資材並に消費必需物資を確保する爲奢侈品及不要不急品の輸入禁止を斷行すると共に進んで其の國內製造販賣の規制を行ふ

三、計畫貿易の實行に遺憾なからしむる爲輸出入統制機構を全面的に確立すると共に之と併行的に國內蒐貨配給機構を整備する

四、物價統制に支障なからしむる爲輸出入價格調整機構を確立する

以上の如き要領に基き速急必要なる措置を講ずる爲諸般の準備を進めて居るが、其の目標が貿易の全面的管理を斷行して對日支物資交流關係の計畫化を圖ると共に日滿一體の物價水準を保持し低物價政策を完遂し併而資金の調整に資せんとするものであるから本件實施に伴つて對日及對支取引關係が相當の整備改善を要する事になるのは當然である關係方面は充分に本件實施の趣旨を理解し、大乘的見地に立つて之が圓滑なる運營に積極的に協力せんことを切望する

なほ對日貿易管理要綱は別項の通りであり、對支貿易に付ても價格の調整を除いては對日貿易管理要綱と略同樣の要領に依る方針である

滿洲鑛機增資

探金會社と內地側大同製鋼の共同出資により昨年十二月設立を見た滿洲鑛機會社（資本金二百萬圓）では哈爾濱三樹における同社工場の豫定計畫を遂行するため今回資本金を五百萬圓に增資する事になり、この程關係當局に認可申請をなしたが、增資分三百萬圓は大同製鋼が全額出資をなす筈である、而して同社の主たる目的は探金會社のバケット用硬滿俺鑄鋼品製造及び採金船の部分品製造であるが、今回の增資により哈爾濱工場の早急なる完成を圖つて北滿一帶の特殊鋼需要にも應ずるべく種々考究中であるが、大同製鋼の北滿への進出は北邊振興の上からも大いに期待されてゐる

戰時產業經營の刷新と軍の意圖（上）

【大阪發國通】陸軍大臣代理として出席した石川經理局長は戰時產業の經營刷新に關し左の如く口演した

一、世界情勢と高度國防國家建設の必要

今や世界は世紀の大轉換に際會して新秩序建設のための變革の時代にある即ち英米を中心とした古き世界秩序は將に崩壞して世界は數個の國家群に分れ各々その自給自足の形態を營み、獨自の政治、文化を完成せんとする機運にありこの世界情勢に於て皇國は八紘一宇の皇謨に基き支那事變を完遂すると同時に、皇國を中心とする大東亞共榮圈の確立を圖り、進んで世界の新秩序建設の指導的役割を果さなければならぬこの事は今日わが國民に課せられた世界史的使命である、然しながら支那事變處理を完遂し、同時にソ聯ブロック及び英米ブロックの動向に對處しつゝ大東亞共榮圈の確立を圖ることはわが國民の數度の試煉を要する大業である、この試煉を克服して皇國の大使命を果さんがためには皇國臣民の總力を最高度に發揮してこの大業に集中し如何なる事態の發生に對しても皇國獨自の立場に於て迅速且つ有效に對處し得る如く、高度國防國家の體制を整へなければならぬ

二、高度國防國家體制

高度國防國家の建設に對しては軍備を充實するのみならず、政治經濟文化など今後國防の凡ゆる要素を擧げて戰爭目的に一元的に統合集中する體制の確立を必要とする、この體制に於て政治、經濟、文化など國民生活の凡ゆる領域に於て萬民齊しく奉公の誠を致すべきである、而してこの根基をなすものは、國民道德の刷新、崇高なる國家觀念の昂揚である抑々わが國民の間には古來國家に對立する個人と云ふが如き觀念は曾て存在せず、根源は國家であり國民は凡て國家の一分身として常に國家に歸一することを以てその本分とする個人は國家と云ふ大生命の一分身としての大使命に奉仕し、私を滅して國家の生きることをその最大の喜びとなすものである、隨つて歐米輸入の個人主義的思想は、我が國固有の國民思想とは全く相容れないものである、高度國防國家建設のためには個人主義の思想の殘滓を脫却して滅私奉公、盡忠報國の固有の日本精神に覺醒することが絕對に必要である、こと崇高なる國家觀念の昂揚によつて、初めて政治經濟文化など國民生活の凡ゆる組織に於て、萬民齊しく奉公の實を擧げ得る體制を確立し得る

三、高度國防經濟の確立

高度國防國家の建設のためには刻下國民生活の凡ゆる領域に於ける新體制確立を必要とするが、特に經濟分野に於ては從來の自由主義的經濟體制を整備して、高度國防經濟體制の確立を緊要とする

高度國防經濟は軍備の充實生產力擴充及び戰時に照應する國民生活の安定を目標とし、國の人的物的資源を擧げてこの目標に動員するものである、この事は今日我が國に於ては單に軍需產業のみならず、その基礎たる化學工業及び機械工業の劃期的發展を圖ることを意味し、從來の輕工業を中心とした我が國の產業構成を國防重工業へと急速且つ大規模に再編成することを意味する、かゝる產業構成の急速、且つ大規模なる再編成は、從來の自由主義的經濟體制下に於ては國民經濟全般の[illegible]を惹起することなくして到底遂行し難く、これがためには國家に依る政策的經濟統制を强化徹底することを絕對に必要とする即ち國家の國防經濟目的達成のためには、物資、勞力資源の需給、生產力擴充に關する綜合的且つ建設的なる經濟計畫を確立し、公益優先の精神の下に官民協力これを有效に遂行するの體制を整へねばならぬ

輸組聯合會を結成 輸入準備進む

日本側の圓ブロック貿易調整方針に即應して經濟部では目下對日輸入消費物資全般にわたつて輸入組合を結成せしめつゝあるが乙等三十有餘の各輸入組合を統合するため、生必會社を中心とする輸入組合聯合會を結成することゝなり之が準備を進めてゐる、該聯合會には百貨店組合も加入せしめる方針で聯合會は日本の東亞輸出入組合聯合會に對應し、傘下各組合を綜合的に統制、各組合に對して商品別輸入割當量を査定し輸入承認書を發行することになつてゐる、しかして各地に聯合會支部を設け各支部は夫々受持地區輸入業者に對して輸入承認書の發給に當り以て各組合業務の簡易化を圖らんとするものである

滿洲ゴム工聯 社團法人に

國內ゴム工業者より成る滿洲ゴム工業聯合會では工聯機能を一段と强化擴充すべく今回社團法人の改組につき當局の認可を得新しき發足をなしたが來る廿一日ゴム工聯事務所陳列室に會員各工場のゴム製品を陳列するとともに同日午後六時よりヤマトホテルで創立披露宴をなすはず

東亞海運人事

【東京發國通】東亞海運は十七日本社に重役會を開き現地中心主義による機構改革に伴ひ、總務部長中川專務が中支駐在（上海）營業部長山本專務が北京駐在（北京）となつたので、これに附帶せる部課の配合ならびに人事を左の通り決定した

一、總務部に社長席を吸收合併して總務部長には社長席專務長岡信捷氏が就任

一、社長席に屬する調查課を企畫課に合併しこれを營業部に移管する

一、社長席に屬する人事課を總務部に移管する、しかして營業部長には取締役澤井謙吉氏が就任に決定、同氏は追つて專務に昇格する筈でまた鈴木調査課長は參事として滿水社長附連絡係に就任することゝなつた

旭硝子社長が 昌光社長

滿 昌光硝子社長藤山臣直氏はこのほど任期滿了して退任し後任には旭硝子社長大野政吉氏が兼務、また專務理事には前旭硝子取締役企畫部長岩井秀男氏が就任した

商況 十九日前場

海外經濟電報

倫敦金塊	一六八志〇
紐育金塊	三五弗〇〇
倫敦銀塊	二三片一六分七
同先物	二三片一六分七
紐育銀塊	三四仙四分三

▲外國爲替

米英爲替	四弗〇四仙〇
米日爲替	二三弗四七仙〇
米支爲替	五弗三九仙
英日爲替	一志二片二分一
英支爲替	三片四分三
英佛爲替	—
米佛爲替	三九仙九五

▲紐育株式

スチール株	五六弗八分五
アナゴンダ株	二一弗八分五

▲紐育棉花

現物	九仙八三
十月限	九仙三九
十二月限	九仙三六
一月限	九仙二六
三月限	九仙二二
五月限	九仙〇五
七月限	八仙八四

▲印棉

ブローチ	一九五留比四分一
オムラ	一七四留比〇
ベンコール	一三九留比四分三

各地株式市況

東京株式（短期）

	寄付	大引
新東	[illegible]	[illegible]
大新	[illegible]	[illegible]
鐘紡	[illegible]	[illegible]

大阪株式（短期）

	寄付	大引
大新	[illegible]	[illegible]
東新	[illegible]	[illegible]
鐘紡	[illegible]	[illegible]
同新	[illegible]	[illegible]
帝新	[illegible]	[illegible]
洋新	[illegible]	[illegible]
日魯	[illegible]	[illegible]
郵船	[illegible]	[illegible]
日新	[illegible]	[illegible]
同石	[illegible]	[illegible]
日立	[illegible]	[illegible]
日窒	[illegible]	[illegible]
東電	[illegible]	[illegible]
日鐵	[illegible]	[illegible]
滿新	[illegible]	[illegible]
鐘新	[illegible]	[illegible]
日曹	[illegible]	[illegible]

大連株式（短期）

	寄付	大引
帝新	[illegible]	[illegible]
日魯	[illegible]	[illegible]
商船	[illegible]	[illegible]
五品	[illegible]	[illegible]
大新	[illegible]	[illegible]
東新	[illegible]	[illegible]
鐘紡	[illegible]	[illegible]
同新	[illegible]	[illegible]
滿業	[illegible]	[illegible]
滿鑛	[illegible]	[illegible]
豆新	[illegible]	[illegible]
土木	[illegible]	[illegible]

各地商品市況

大阪綿布 / 大阪棉花 / 大阪期米 / 大阪人絹 / 橫濱生糸

限月	價格
九月限	[illegible]
十月限	[illegible]
十一月限	[illegible]
十二月限	[illegible]
一月限	[illegible]
二月限	[illegible]
三月限	[illegible]

公債 株式 現物賣買 畑園太商店 新京中央通廿一番地（中央郵便局前）電③二三四九・六一六五

金魚酒

さきにも紹介したが滿洲少年技術工の渡滿記祭觀の一節▼「憧れの滿洲に來て早や一ケ月、氣候の良い時渡滿した爲か鄉里や訓練所で考へた豫想に反し餘りにも氣候が良い、度度雷雨が來て忽に晴れて後には爽な涼風が並木の若葉を搖つて居る、近くには綠の丘が有り、蘭を運河が流れ、夜は蟲が鳴き鄉里の山河と變りない、飲料水も豐澤過ぎる程豐富に有る、唯々物足らぬ物は見慣れた田が無いだけだ、近くには伸々と大きな弧を畫いて、畑が耕されて居て、馬鈴薯や麥が作つてあるが、然し畑か荒地か解らない空地が澤山ある、勿體無い土地！僕は吃いた困る鄉里の人に『澤山な土地が有るよ』と知らせたい」

▼觀察、表面的な感もあるがその素朴さ、純眞さにうたれる思ひがある

腕づく半次（映畫化 原作）

中川雨之助 西正世志畫 【137】

餅網賣りの男

正月も、もう餅網屋が來るやうになるとソロ〳〵正月遊びもお仕舞だと云はれたもので、此餅網は乾かした餅を網に入れて吊して置いて、夏の日永のお茶受にしようといふので、その頃は何處の家でもこの餅網を買つたものだ。

ところが、庵寺のお比丘尼さんも、その聲を聞くと、急いで杉の生垣の外まで出て行つて、

『餅網屋さあん……』

といつて呼留めた。

『ヘイ、有難うございます』

と、田圃道を此方へ曲げて、その餅網屋は這入つて來た。

その時お藤は、庫裡の南緣の暖かい處で、しきりに縫物をしてゐた。

庭の梅の花の匂が、ほのかに流れて來て、本堂の藁屋根で囀る野雀の聲を聞いてゐると、針の手が自然に鈍つて來るほどの快よい日和である。

睡氣ざましに、餅網を買ふ處でも見て來ようと思つて、お藤はツイと立つて、其處にあつた履物を突かけて、庭傳ひに生垣の方へ廻つて來た。

餅網屋の風態といふと、大抵きまつて居たもので、淺黃の手拭で頭を包んで、縞の着物に三尺帶、尻からげに、半股引、草鞋ばきで、商ひ物の網を、左りの手に持つたのを肩に引つかけ、右の手のはブラ提げて賣り步いたものである。

今、こゝへ來たのも、やはりそんな風態をして、頻りに比丘尼さんと話してゐた。

お藤は、何の氣も無く近づいて、低い生垣の上に半身を現はしたが、商ひを濟ませて錢を貰つて叩頭をしたはずみに、餅網屋とお藤とが、不圖顏を見合した。

そして互に、

『オヤ……？』

と眼を瞠つたのであつた。

『アッ、お孃はん……ちやございませんか』

と、頓狂な聲を出した餅網屋の樣子を見て（大切な預り物に、若し間違ひでもあつては）と、お藤よりも先づ比丘尼さんが驚いた。

この餅網屋は、實は、もと竹の塚の身內の野呂勝であつた。

往來あまり利口で無い野呂勝は竹の塚一家が亡びてから親類の世話になつて、今では斯うしたその日稼ぎの町商人になつてゐたのである。

比丘尼さんが心配して（早く彼方へ行つておしまひ）とお藤に、眼まぜをして困る內に、野呂勝はズン〳〵門を潛つて、もう生垣を內裏へ這入つて來てしまつた。

『構はないんですか、お藤さん』

比丘尼さんは、まだ〳〵不安らしかつた。

『ええ、此人なら大丈夫です』

と、お藤が言つたので、それで氣を許して、比丘尼さんは、買つた餅網をぶら下げながら、庫裡へ這入つて行つた。

『此方へお出で』

といつて、元の緣側の處へお藤は、野呂勝を連れて來た。

『お孃はんが、浪人組の屋敷から、誰かに救ひ出されたといふ噂は聞いたが、何だつてこんな處に居るんだね？』

緣端に尻を下して、不思議さうに、四邊を、野呂勝は眺め廻すのであつた。

『これには色々、理由が有つてねえ』

とは言つたが、相手が相手だから、あまり詳しく打明けようと、お藤はしなかつた。

『だが、お孃はんも、變つたねえ』

九星

東京・本鄕・神誠館　金曜 九月二十日 丙寅 友引 十九 執 牛宿

●一白の人 和親を保ち營業專念に勵むべし世話事は凶 庚と西と癸が吉

●二黑の人 虛聲に煽られず利は少くも實收に安んぜよ 丙と丁と坤が吉

●三碧の人 人の誘ひに乘らぬ樣に尻を落つけ努力せよ 甲と丁と壬が吉

●四綠の人 冷靜に事を處せば充分才能を現はし得べし 西と巽と丙が吉

●五黃の人 一心不亂障碍に撓まず刻苦すれば志望達す 東と庚と丁が吉

●六白の人 平和の中に目立たずとも自然增收あるべし 東と乾と坤が吉

●七赤の人 自家の業務は無上の樂天地と信じ勵むべし 東と乾と壬が吉

●八白の人 到る所散還せらる、趣あり內に居るが無事 巽と乾と坤が吉

●九紫の人 競爭的に出づる時は思はぬ失敗を招くべし 西と艮と東が吉

ちり紙は專門の山三へ
ちり紙專門卸商 山三商會 新京三笠町三丁目一六 電③五四三三番

壽々木米若 浪曲大會

米若十八番讀物
婦人從軍歌
紀の國屋文左衛門
南京最後の日
漢口最後の日
佐渡情話
十年後の佐渡情話
吉田御殿
乃木將軍
少年俠客
岡野金右衛門
晝間は 花嫁競爭 新しき家族 映畫
十九日 二十日 夜間一回 六時開演
料金 二圓五十錢均一
長春座

日本封切
豐田四郎演出
小島の春
主演 夏川靜江・英百合子・菅井一郎

名匠ハインツ・パウル監督
海洋兒
主演 カローラ・ヘーン インゲボルク・バーテル
帝都キネマ

運勢

適確なる運命鑑定は信用のある易斷所で
高島の活斷こそ千金の價値
運勢・適業 相性・家相 姓名・病氣 其他
場所 寶山百貨店前 高島易斷所

新京キネマ
ニュース 短篇	12・00	2・39	5・18	7・57
山のロマンス娘	12・13	2・53	5・31	8・10
風雲將棋谷	1・06	3・45	6・24	9・03 10・10
一均一圓 十九日より廿五日まで
實演 美ち奴 楠木繁夫 廿六日より四日間
電③二〇六八

各種寢台

家庭用 折疊式子供寢台 病院用
家具裝飾品 川洋行 新京日本橋通 電②三〇六二・三五九三・三一一三

滿洲興業銀行
本店 新京大同大街
市內 南廣場支店 電話代表3三六一六番 大馬路出張所 電話代表2六五二〇番
代表電話②四五一一番
營業種目 普通金融 公共金融 產業金融 中小金融 預金業務 證券業務 其他一般業務
支店出張所所在地 [illegible]

エンタツ・アチヤコ
の新婚お化け屋敷
笑つたあげくに涙が飛び出す娛樂映畫の最高篇！
エノケンの鞍馬天狗
只今上映中 六〇錢
正午開映
朝日座

新京日日新聞
朝刊
（本紙朝夕刊八頁）
發行所 新京永樂町四ノ一 新京日日新聞社 電③三三〇五番
發行人 十河榮治
編輯人 和波郞
印刷人 水越內之介

タイプ印書事務代行
代行社
日本橋通り橋ギワ
電三三八四五

皇帝陛下、動員大會に優渥なる御言葉賜ふ

日本紀元二千六百年慶祝興亞國民動員全國大會に畏くも臨御あらせられた皇帝陛下には便殿に御還の後張大會長を召して左掲の如き優渥なる御言葉を賜つた、誠に恐懼感激の極みであり大會參加者はもとより國民齊しく聖旨に副ひ奉らんことを期したのである、なほ張會長これにこたへた奉答文は次の通りであつた【寫眞は張國務總理の帝旨捧讀】

臨幸日本紀元二千六百年慶祝興亞國民動員大會勅旨

朕茲ニ親ラ興亞國民動員全國大會ニ臨ミ全國民ト共ニ大日本帝國紀元二千六百年ヲ慶祝シ得タルヲ深ク懌フ、今ヤ時局重大ナルニ鑑ミ益々日滿一德一心ノ精神ヲ實踐躬行シ國民訓練ノ昂揚ヲ圖リ國民總力ヲ結束シ以テ時艱克服ニ邁進センコトヲ期セヨ

奉答スル者、茲ニ日本帝國紀元二千六百年ヲ慶祝シ、興亞國民動員全國大會ヲ實施スルニ當リ、忝ナク親臨ノ御臨ヲ以テセラル、感激ノ深キ感ナ恐懼一貫、國民動員訓練ノ實ヲ擧ゲ、建國精神ヲ顯揚シ、國民組織ヲ强化シ、東亞新秩序ノ建設ニ邁進シ、國本ヲ培ヒ國綱ヲ張リ、力行懈ラス、自强息ムナク、以テ聖訓ニ奉副セムコトヲ期ス、謹テ國民ヲ率キ、奉答以テ聞ス

康德七年九月十九日
慶祝日本紀元二千六百年興亞國民動員全國大會
會長 張景惠 謹上

大會への祝電

動員大會に對し東條陸相、松岡外相並に中華民國大民會から盛會を祝ふ祝電がよせられた

△東條陸相祝電 興亞國民動員全國大會開催せらるるよし一德一心の精神を顯揚すると共に貴國國民組織の動員を完成し東亞建設に邁進するの不動の決意を披瀝せらるるは誠に御同慶に堪へずこゝに深甚なる祝意と謝意を表す 陸軍大臣 東條英機

△大民會祝電 興亞國民動員大會實施せらるゝを承り欣然として建國精神を宣揚し興亞の盛典を擧行し以て範を廣く衆に示さん、世を擧げて慶びに堪へず特に電を以て伸賀す 中華民國 大民會

忠靈廟大祭けふ終る

萬人敬仰讃仰申上げる建國忠靈廟東西廟祭は去る十七日朝の新殿御淨祓の儀を始め十八日夜の鎮祭の儀、十九日朝の長き親拜の儀など數々の神儀を滯りなく畢らせられ、廿日午前九時その第四日を迎へ「昭御の儀」を行はせられることになつたこの御神儀は畏き帝旨を拜して護國の神と神鎮まりました殉忠の英靈二萬四千百四十一柱に對し四千萬國民擧つて感謝禮申上げる滿洲國空前の協和民族的な尊い御祭典と言はれ、遺族始め前官禮遇以下學校長、民間有力者地方總闘、開拓團、全聯等各代表まで數千に及ぶ諸員が參列を差し許されてゐる儀式は廟殿修飾、開扉神饌供、橋本、沈正副祭府總裁の祭詞奏上等が奏樂裡に型の如く行はれ、次で滿洲國代表張總理、日本側代表梅少將、遺族代表故王振齊警佐未亡人張氏、故小澤德平海軍少佐未亡人ヨウさん兩名の拜禮あつて此處にめでたく鎮座祭の諸神儀を畢らせられることとなるのである

勞働統制完璧期し 法定賃銀說有力

國土開發の圓滑促進を企圖して政府は客年勞働統制法を施行、勞働者の引拔誘拐を儀に監視する一方、勞働賃銀の全面的規制を行ふこととし、主として省を單位とする地區別勞働賃銀の協定を行はしめたのであるが、昨年の實績は協定締結が終らざる中に土建繁忙期を迎へたもの、或は締結未了のまゝ越年したる地區等もある他極繁忙期においては勞餘の策として依然勞働力の不當誘拔方策が行はれるといふ如き結果となり本年に入つては更に地區別協定の再檢討も物價を睨み合せての勞働賃銀再規制の必要性が確認されてから一層勞賃の統制强化が要望され結局現在の自治的賃銀の協定は法定賃銀に迄進展しなければならぬと眞劍に考慮されるに至りその成行については各方面の注視を集めてゐる

即ち從來の國內地區別勞賃の協定は、各地區における勞働者使用者、土建業者間に自治的に勞働賃銀が算定されたのちこれが結果を中央に告報、隣接地區との間に甚しき相違のある場合、その是正方が中央より慫慂されるに留り、最近の如く開國勞働者の激增に反比例する工事量の增加といふ客觀的原因が極度に惡化すれば監督の立場にある勞工協會の監督權利の間隙にも乘ぜられて自主的協定の實效も期待し難いので、これが對策としては最も高度の賃銀統制として法定賃銀の設定が要望されるに至つたものである、勿論法制賃銀の設定に當つては勞務警察行政の擴充方策も同時に對立されねばならぬので早急實現は望み難いのであるが、他面低物價政策施行の見地から勞働賃銀の抑制が痛感されてゐるのでその實現性については充分期待される所であり、この低物價政策の見地に基く勞働賃銀規制は單に土建界のみに限らず凡ゆる部門の勞働賃銀が對象とせられねばならぬ關係上法定賃銀の規制が實現するとすれば、勞働統制は現在の如き土建關係勞働者のみの對象から一歩前進全面的に展開擴充されることとなるわけで、わが國の勞働統制が量質共に强化され、最後的完壁化への道程に到達したものとして期待されてゐる

御前會議開催

【東京發國通】政府は十九日午後三時より宮中に御前會議を開催したが、同會議終了後午後七時富田內閣書記官長より左の如く發表した

內閣書記官長發表＝九月十九日午後三時より宮中に御前會議開かれ參謀總長、軍令部總長、內閣總理大臣、陸軍、海軍、外務、大藏大臣、企畫院總裁、樞密院議長、參謀次長、軍令部次長出席し重要國務につき愼重審議のうへ六時終了せり

雲南の滇越鐵道を重慶側が接收

【香港十九日發國通】當地大公報昆明來電によれば重慶政權は佛印側の管理下にあつた滇越鐵道の雲南段（昆明、河口間の支那領內の同鐵道）を此程一方的に强制接收するとともに敍昆（敍州、昆明間）公路局長が昌を滇越鐵路管理局長兼運輸司令に任命した、なほ別電によれば支那側軍事當局は老開、河口間の國際鐵橋破壞に次いで河口、白寨民間の鐵道をも破壞中であるといはれ、また雲南軍政當局は疎散市民を收容するため昆明の南郊外に二千餘軒の小屋を急造中であるといはれる

滿洲金融界の新體制化調查

國際情勢の推移、新政治體制運動の發展に伴ひ日本においても現狀維持的な金融界も日本銀行を中心とする全國金融協議會を結成して以來强力な國策遂行に協力すべき體制を整へたのであるが中央銀行では滿洲金融界もこれに呼應して新體制を確立すべきであるとなし之が準備としてこの程同行考查課行務研修會內に新たに臨時行務調查委員會を設け、金融、通貨部面を中心とする當面の諸問題をとりあげ調查を進めることになつた委員會は阿部理事を委員長とし淸水考查課長、松岡業務課長、栃官調查課長、馬場業務課長その他各課長級を委員とするものであるが、特に注目すべきは一般行員をも多數委員中に網羅してゐる事で同行首腦部としては之等少壯委員が夫々の立場で得た識見を具申して上下一致、私心を去つて行務に邁進する樣期待してゐる、右に付て阿部委員長は語る

一般に金融界といふものは現狀維持的なものであるが之は金融部面の急激な變化は社會に大きな影響を及ぼすからであつて社會經濟の順調且健全な發展を望む限り致し方のない事である、然しといつて金融界だけが新しい情勢に取殘される事があつてはならないのであり、本委員會としては、この點に留意し現在の滿洲金融界に於ける種々の問題に付て、各種の角度から調查を遂げたいと思つてゐる、調查の結果に付ては銀行として愼重に檢討し、苟くも金融界に惡影響を與へ、又は日本と比べて幼稚な滿洲金融界の成長發展を阻む樣な事は實施しない筈である

愈よあすから八日間 本年度全聯開く

王道政治の精華であり宣德達情の實踐である康德七年度協和會全國聯合協議會は全國民の注目を國都に集めて愈よあす二十一日より協和會中央本部講堂に於て開會されるが八日間にわたる全聯協議會順序は左の通りである

第一日
一、開會式
1、開式の辭
二、會員綱章式
8、閉式の辭
三、議事開始
1、議事開始の辭
2、議長、副議長、書記長任命
3、議長挨拶
4、議長着席
5、代表出席數報告
6、各種委員任命
イ、議案整理豫備委員
ロ、文書處理議案審議委員
ハ、文案起草委員
ニ、分科委員
7、前年度全聯議決事項處理經過報告
8、會務報告
散會後左の各種委員會開催
一、議案整理委員會
二、文書處理議案審議委員會
三、文案起草委員會

第二日
一、文案起草委員會經過報告
二、宣誓
三、議案整理委員會經過報告
四、會運動方針大綱說明
五、施政方針說明
六、議案協議（建國精神の顯揚に關する事項）
七、民生部施政方針說明
八、議案協議（建國精神の顯揚に關する事項）

第三日
一、興農部施政方針說明
二、議案協議（國民生活向上に關する事項）
散會後各種委員會懇談會開催

第四日
一、經濟部施政方針說明
二、議案協議（國民生活向上に關する事項）
散會後各種委員會懇談會開催

第五日
一、交通部施政方針說明
二、議案協議（國民動員完成及國民生活向上に關する事項）

第六日
一、治安部施政方針說明
二、議案協議（國民生活向上に關する事項）
散會後各種委員會懇談會開催

第七日
一、司法部施政方針說明

第八日
一、分科委員會經過報告及裁決
二、文書處理議案審議經過報告及裁決
三、議案協議結果報告
四、會運動方針說明前年度全聯處理報告の質疑應答
五、閉會式
（一）參加者送集
（二）中央本部長挨拶
（三）閉會の辭

交通行政統一 大阪商議協議

【東京發國通】大阪商工會議所は十九日交通行政の統一問題につき協議の結果左記諸件について建議することとなつた

一、鐵道省を中心とし內務省の土木、港灣、遞信省の航空など港灣運輸行政を綜合統制し交通省或は運輸省の如きものを設置すること
一、港灣行政統合のため速かに港灣法を制定し前記交通省に港灣局を設置すること
一、東京、下關間產業道路建設に着手すること

なほ來る廿八、九兩日に新潟市で開かれる日滿交通懇談會に川上交通部長を出張せしめ左の案を提出することとなつた

一、日滿連絡を密接ならしめるため酒津、敦賀間連絡船を毎日出帆するか少くとも隔日出帆すること
一、敦賀、舞鶴、小濱などの裏日本諸港整備擴充を可及的速かに實施すること

東阿戰況

【ローマ十八日發國通】伊軍司令部十八日發表＝

一、ベンガジー及びデルナの伊空軍は夜間空襲において一隻の水雷艇に損害を與へるほか各所に火災を起さしめた、またデルナ港投錨中の敵汽船一隻に爆傷を與へたり
一、伊急降下爆擊機隊は追擊機を伴へマルタ島のミカッバ港を爆擊炎上せしめ多大の損害を與へたるほか地上の敵機三機及び飛行機を爆擊せり、わが方二機歸還せず
一、伊空軍は東部アフリカ、スタンのボマを爆擊、各要塞をも爆碎せるほか大爆發せしめたり
一、伊空軍のアデン信號飛行場に於て敵追擊機の攻擊を受けたるも忽にこれと交戰、敵に多大の損害を與へ全機無事歸還せり
一、敵空軍はアッサブ、マッサウア、ヘルミール及びアスマラを空襲せしも被害は極めて輕微なり

中支海軍の活躍

【〇〇基地十九日發國通】中支艦隊報道部十九日正午發表 中支海軍航空部隊は連日惡天候を冒して浙贛線ならびに安徽省南部方面の敵攻擊を實施中にして十四日は浙贛線廣信、衢縣、弋陽、鄱陽方面において列車五十輛、大倉庫四十棟、トラックその他自動車十輛を爆碎さらに安慶西南方石牌方面に密集中の敵部隊を攻擊十六日には東流東南方秋浦攻擊を實施十八日には再び浙贛線攻擊をなし横峰驛を中心に列車トラック群に多大の損害を與へたり

江上艦艇は今なほ浮游し來る敵機雷の處分に戰果を收めつゝあり

獨、英猛擊續く

【ロンドン十八日發國通】日とともに夜とともに一層熾烈を加へる獨空軍のロンドン空襲は十八日晝間のみで七回を記錄し夕刻に入るや午後七時五十七分この日第八回目の空襲警報が夜間襲擊の開始を傳へた、これに對し兩三日來猛然反擊した英空軍戰鬪機隊は此の日も終日獨戰鬪機に對し勇敢に應戰した、正午すぎイングランド東南岸に現はれた約三百機の獨戰爆機群は凡そ三分の二が戰鬪機であつたが直ちにこれを邀擊して兩軍戰鬪機の間に猛烈な空中戰が展開され空中戰の一部はテームス河口上空にまで達した、午後遅く獨機の新編隊が英海岸に近づくや英戰鬪機隊は再び舞上り東南海岸線上空でこれと猛烈な遭遇戰を演じた、またイングランド南部の防空陣地は他の地點を目指して來襲した十八機の獨爆擊機とこれを護衛した四十機のメツサーシユミット戰鬪機に對して激烈な對空射擊を開始し遂にこれを擊退したなほ英空軍省はこの日晝間獨機四十機を擊墜したと發表した

倫敦東部被害

【ベルリン十八日發國通】獨爆擊機隊は、十七日夜より十八日早朝にかけロンドン空襲を敢行したが獨偵察機の第一報道によれば、獨機は十七日夜間のロンドン空襲において、またもや多大な損害を與へ、ロンドンの東端地區數ケ所の全家屋は一夜にして灰燼に歸し、また他の數ケ所では、大爆彈投下地點より黑煙が濛々と立昇り、地下鐵道

國民大會延期 國共紛糾益す擴大の兆

【上海十八日發國通】重慶よりのロイテル電によれば重慶の六中全會招集は來る十一月十二日に至つたと報じてゐる、國民大會は昨年十一月の六中全會において重慶政權が共產黨側の非難を緩和する民心收攬を目指して來る十一月招集を天下に公約したものであるが爾來重慶政權は憲法草案の檢討整備、大會代議員の銓衡など種々の實國民大會より憲政實施に至る技術的問題に關する重慶國民黨對共產黨ならびに各黨派間における認識の相違は漸次深刻化し、大會期日の切迫につれその開催はますます望み薄となつたものでさきに國民黨は國民大會において憲法の制定とその實施期日を決定するにとゞめ共產黨側の要求の如き劇的な憲政即時實施要求を一時緩和せんと企圖したが共產黨側は之を國民黨の欺瞞であると極力攻擊を展開し憲政即時實施を叫んでやまず事態は最早一切の彌縫を許さゞる迄に急迫を告げるに至つたので蔣介石も遂に意を決して六中全會の公約を破棄大會の招集を延期するほかなきに至つたものと解されるが同大會の開催延期は重慶內部の對立紛糾が益々擴大して行くものと豫想される

忙閑錄音

建設的リアリズムについて

一

ひと頃、この國ではロマンティシズムの叫びが大層盛んであつた。政治の面でも經濟の部門でも、文化の分野でもさうであつたといふことができる。最近になつても、いはゆる〝建國文學論〟の名で呼ばれてゐるロマンティシズムの提唱が文學の面では屢々耳にするのである。

思ふに、これは建國以來のひたむきな建設への情熱あつてはじめて起つてゐるものであらう。そのやうに善意に解することができる。しかし、その良い意圖は理解出來るのではあるけれども、今日に於いて、このロマンティシズムをのみ强調することで果して充分なのであらうか。われわれはそこに省察を要すると思ふのである。

二

果して、すでに一つの批判の聲がおこつてゐるのを筆者は見た。『作文』四十五輯所載、加納三郎氏による「滿洲ロマンチシズムの限界、建設的リアリズムの提唱」がそれである。それは主として文學の問題を論じたものであるけれども政治、經濟、社會のすべての部門にわたつても同じやうな發言が行はれ得るであらうと思ふ。

加納氏は書いてゐる「滿洲國は、誰でも知つてゐるやうに、建國當初、豊饒な神話的浪漫精神を把握してゐた。しかし、それは現實的發展の必要のために、殼皮か脫皮を經驗せねばならなかつたのである。一般に問題にされた二三の例を拾つてみやう。嘗て〝資本〟に關して浪漫的な見解がとられてゐた。この見解は經濟的必要によつて後日變貌せしめられ、重工業會社の誕生となつた。又、滿洲獨自の改新的イデオロギーといふ浪漫的主張があつた。これも、五箇年計畫の修正の過程に於て、全くその影を薄めた。國境調整者が口を揃へて言ふ〝ノモンハンの敎訓〟も所謂浪漫主義への反省を內容としてゐるのである。近時、差し迫つた國防體制が、切實に要求してゐるのも、果敢な合理精神に他ならない」また「我はいま要求されてゐるものを〝建設的リアリズム〟と呼ぶこともまさに妥當なことであらう。それぞれの部門に於いて現在要求してゐるものは、現實に對する適確な認識、周到な企畫、それを遂行する果敢な意志であることを語つたこのことは自ら滿洲文化の性格を決定するであらう」

三

まことに、現實の上に立ち現實をしつかりつかんだ足場を持たぬ空想、夢想は排されねばならぬ。〝建設的リアリズム〟——この呼びかけは今の段階に充分にそれだけの意義を持つてゐるであらう。（大藪倶）

昆明の反共主和派 重慶と對立

【香港十九日發國通】臨時參政會の招集を繞る反共主和派對中共派の抗爭は地方實力派の前者に對する支援によつてますます激化の傾向を辿つてゐるが重慶來電に依れば事態の成行を憂慮した蔣介石は全參政會駐會委員會（大會閉會中重慶に留る常務委員會）の開催をもつて臨時大會（全員百廿四名）に代へんとする折衷案を兩派に提議する一方副議長張伯苓を昆明に派遣して褚輔成、張君勱、左舜生、孔庚等の說得に當らしめたが、反共主和派の態度强硬にして讓歩を肯んぜず李興均、李根源等が反共主和派を支持してをり昆明には目下參政委員七十四名が集合合流してゐるといはれ重慶對昆明派中國共產黨派との間に一大對立狀態を示してゐる

農產價格調整 近く折衝開始へ

【東京發國通】滿洲國新穀年度における農產物價格調整問題については滿洲大豆社長の東上によつて急速に企畫院、商工省、農林省經濟事務局等の關係當局との間に本格的折衝が開始されるが、これに關し日本側關係當局では過般の日滿支貿易調整會議において正式決定せる日滿物價調整方針に基き日本側の對滿輸入價格と滿洲大豆の引上げ要求との間に開きがあまりに大きいためこれを調整する必要は認めてゐるもの、同時に滿洲國側に對しても物價ならびに勞賃統制の强化、農產物集荷配給對策の整備促進等を强く要望してゐる

即ち日本側の意向を綜合すれば大要次の如くである

一、價格は大體十四、五圓見當でこれを滿洲大豆の大連埠頭渡し九圓三十錢に比すれば運賃、諸掛り、中間利潤を加へてもなほ相當の開きがあり表面上では對滿輸入價格引上げの餘地もあるやうであるが、日本では凡ゆる商品に對する價格停止を實施し徹底的低物價政策を遂行しつゝあるので大豆のみの大幅引上げを行ふことは實際上相當難色あることを覺悟せねばならぬ
一、滿洲大豆價格の引上げは延いて粕價格引上げを豫想せしめるが豆粕價格の引上げは米穀增產對策遂行上農村の負擔過重をきたすので此點愼重なる考慮を要する
一、近く大豆配給統制會社が設立されれば中間配給利潤は根本的に規制されることとなるのでたとへ小賣配給の價格は現在のまゝ据置くとしても中間利潤引下げにより相當する金額だけ對滿輸入價格を引上げる餘地はある
一、要するに滿洲國側の出方如何によつては調整に應ずる用意はあるが滿洲國側においても農產物コストの低下を圖るため勞賃統制の徹底的强化を行ふと共に一般物資物價統制の根本的建直しを行ふ必要がある

阮大使歸滿

【下關發國通】駐日滿洲國大使阮振鐸氏は建國神廟大祭參列のため十九日朝下關出帆の關釜連絡船景福丸で歸滿したが山陽ホテルに少憩中左の如く語つた

故●白川宮永久王殿下御甍儀に參列したので豫定が遲くなつた、建國神廟大祭には最後の日の二十一日、一日でも間に合ひたく歸滿する次第である、滿洲國留日學生は明年度から增員よりも質本位に優秀人材を選拔する方針だ、開拓民の日滿聯絡制は開拓政策上眞に喜ばしいことだと思ふので今後一層期待をかけてゐる日本中小工業者の滿洲移駐は双手を擧げて贊成する、大阪商工會議所當局では大體打合せを了したやうだが將來全國へ及ぼしたく希望される、商工開拓民が出なければ眞の開拓は不可能だとさへ思つてゐる、これについては滿洲國側としても硏究中だ

なほ大使は約二週間滯在の後離任の豫定

め、一方テームス河上の無數の艀が火の手の移らぬ倉庫から懸命に品物を運び出してゐるのを目擊した

英の對獨猛爆

【ドーヴァ十八日發國通】英空軍爆擊機は十八日大擧英佛海峽對岸のドイツ側上陸作戰の諸基地を夜襲、カレーブーローニュ附近に集結せるドイツ船團ならびに部隊に對し猛烈果敢な爆擊および銃擊を加へたがその壯烈さはおそらく大戰開始以來最も深刻なものであつたといはれドーヴァ海岸の崖の上からもこの猛爆ぶりが手にとる如く望見されたといはれる

倫敦に猛火災

【ロンドン十九日發國通】十八日の獨空軍のロンドン空襲は前後七回にわたり繰返され英獨兩軍戰鬪機の果敢な死鬪が展開されたが、十八日夜半に至り俄然二百餘機の獨爆擊機は猛烈な高射砲の彈幕を潛つてロンドン上空に現はれ全市にわたつて目茶苦茶に爆彈を撒きちらし爆擊は十九日午前一時前後最も猛烈を極め恐るべき强力爆彈を主として住宅地域一帶に集中され殊に波止場も亦高級住宅地帶たるイースト・エンド方面には數ケ所に猛烈な火の手が上り悽慘な光景を呈してゐる

商況（十九日後場）

各地株式市況

東京株式（短期）

	寄付	大引
新東	[illegible]	[illegible]
大新	[illegible]	[illegible]
鐘紡	[illegible]	[illegible]
同新	[illegible]	[illegible]
帝新	[illegible]	[illegible]
洋曹	[illegible]	[illegible]
日鑛	—	[illegible]
郵船	[illegible]	[illegible]
日新	[illegible]	[illegible]
同石	[illegible]	[illegible]
日立	[illegible]	[illegible]
日業	[illegible]	[illegible]
滿工	[illegible]	[illegible]
電電	—	—
東電	[illegible]	[illegible]
日電	—	—

大阪株式（短期）

	寄付	大引
滿鐵	—	—
糖新	—	—
日曹	[illegible]	[illegible]
大新	[illegible]	[illegible]
帝人	[illegible]	[illegible]
同新	[illegible]	[illegible]
鐘紡	[illegible]	[illegible]
滿業	[illegible]	[illegible]
郵船	[illegible]	[illegible]
商船	[illegible]	[illegible]

大連株式（短期）

	寄付	大引
五品	[illegible]	[illegible]
大新	[illegible]	[illegible]
新東	[illegible]	[illegible]
滿業	[illegible]	[illegible]
鐘紡	[illegible]	[illegible]
同新	[illegible]	[illegible]
滿鐵	[illegible]	—
豆新	—	—

人事往來

△宮田佐武郎氏（北海道會社員）十九日來京大都ホテル
△西野作助氏（奉天建築設計技士）同
△石川義一氏（東京日產化學）同
△野口源雄氏（白城子旅館業）同國際ホテル
△山本淸氏（錦州興農合作社）同
△松尾生雄氏（奉天省公署）同
△宮藤之氏（奉天電業社員）同
△河野繁氏（營口商工公會理事）同三國ホテル
△高田弘四郎氏（安東金山鑛業）同
△長野還三氏（久留米タイヤ商）同
△瀧主一氏（吉林省興農合作社理事）同
△黑田修三氏（大連マグネシユウム取締）同
△淸海武夫氏（奉天小市炭礦取締）同
△廣井正一氏（濟津京本商店）同
△堀尾政弘氏（大連南滿鑛業）同
△野田逸郎氏（京城呂田商事）同
△荒木貢雄氏（鐵嶺市會議員）同
△山口繁氏（通化野口電氣）同松屋ホテル
△折井淸氏（東京地方行政學會）同
△大谷康三氏（東京出版業）同
△大谷仁兵衛氏（同）同
△山田太熊氏（滿洲生命哈爾濱支部長）同
△森德太郎氏（哈爾濱武道敎師）同
△岡俊平氏（旅順工科大學敎授）同
△細田重雄氏（奉天滿洲理化工業取締）同滿蒙ホテル
△石黑鶯治氏（鞍山協和會事務長）同

鐵箒

われ／＼が物事を正しく判斷するにはある程度感情を抑へ其立場を替へてみる必要がある▼例へば英獨の決戰にしても感情的には勿論獨逸に與するが冷靜に英國の立場になつても考へてみる必要があらう▼日本が重大關係を持つ極東問題を處理するに際しても英米獨伊とも同じやうに利害關係をもつて來ることを知らねばならぬ▼好むと好まざるとに拘らず一應われ／＼はそれ等關係各國の立場になつて考へてみよう▼そしてそこから生れた結論こそは常に自己中心の感情的結論よりも正しく、確固たる自信と共に實行に移さるべきである▼農產物の問題についても農民の希望と政府の要求とをお互にその立場を替へて考へてみたいものだ▼滿洲の大行進も何千米といふ上空からみたら何にみえる▼それが蟻の行列にしかみえなかつたとしても、蟻よりもつと小さなバクテリヤの世界だつてある▼物の正しい判斷の仕方にも一つある、それは比較することである

祝創刊廿周年記念

和洋雜貨
赤木洋行
三笠町三ノ二
電③ 二二七三 六九三三

やまき吳服店
新京吉野町二丁目
電話③三八〇五番

丸榮ふとん店
ダイヤ街
電話(3)四九四四番

雜貨部
丸榮商事部
ダイヤ街
電話(3)五九一九番

錦屋京染店
吉野町一丁目
電(3)六五九四

錦屋旗染店
東二條通り三六
電(3)四二五六

疊販賣
兒玉疊店
曙町三ノ一八
電③二二九〇

熱河の旅

守谷良平

六

「山莊内は丘と水を巧みに按配し、點ずるに亭、寺の風韻ある建物を以て人工の粹と天然の美を融合せしめてゐる」云々と認めた案内書の通り、さすが往時の盛裝した華麗さが偲ばれるが往時を偲ぶには今はたゞあまりに荒廢した姿相に驚かされる。而しこの名苑內の池を配して周圍は綠樹颯々と鳴り淸爽身に沁むものがある、また綠樹を擁して靑々と敷き詰められた芝生の間を麋鹿が三々五々と逍遙する閑寂無心の風情は一個悠久な神仙の境であり現在のパラダイスである。

私はかうした幽邃な愉み深い景勝に憩ひながら、ふと李白の有名な詩の一節を思ひ出したのである。

花暖かにして靑牛臥り松高くして白鶴眠る—

正にこの山莊內の絕勝こそ自然と人世の最もこまやかな階調をうたつた超俗の世界であり、淸新の靈氣を感じさする詩趣豊かな別天地である。

私はかうして避暑山莊を中心に代表的な寺廟やラマ廟などを一巡した、而し以上の詳しい史蹟と景觀の跡については固苦しい記述や描寫の必要がない。それは野暮くさいことである、それほど熱河を語る書物が多く刊行され、つぶさに語られすぎてゐるからである。從つてここにはただ多感な私の胸に鮮烈にきざみこまれてゐる若干の想片を綴ればよいと思ふのであるまたそれこそこの僅々三日に過ぎなかつた熱河小紀行の核心をなすものであるから。

承德のかうした古蹟は多く三百年內外の建立にかかつたものであるが、その規模の宏大と豪奢の限りを極めた數々の古蹟を想望すれば、ただ一語驚異に盡きるものがある。而も其の驚異の殆んどが荒廢にくち果ててゐる慘憺さは、正に言語に絕し慘憺の感に迫られるものがある。

課題ゴルフ

ゴルフ禮讃

【第十七回】松井鑑爾氏【談】

ゴルフの效能を今更らしく申上げなくても私の眞黑い顏を見て戴けば健康にどの位よいかお分りでせう。一年中風邪一つひかずいさとなれば二日や三日徹夜しても平氣なもので、まあゴルフのおかげといふやうな譯です。

ゴルフをして一番よいと思ふのは、廣々とした靑天井の下に展けてゐる靑草原でクラブを振つて白い球の行方をぢつと目で追ふその時の氣持は世の中のことは殆んど何も彼も蒼空の彼方に忘れ去つて唯目で白球を追つてゐるだけだ

……×……

一體人間は始終頭の中で考へるばかりではいけない。何かに依つて世の中の雜事を忘れ切つて終ふやうな時間があるといふことは必要だと思ふ。ゴルフをやつて球を打つた時の瞬間は、實際何も彼も忘れる。何も考へないからね。

私は學生時代からボートをやり、スキーをやり、水泳をやり、色んな運動をやつて學生時代を過したが、社會に出てからはさういふ機會に惠まれず、何か運動をやらんとどうも氣持が落つかない。さうした譯でゴルフを初めたのでありますが、クラブに親んだのももうかれこれ十三、四年にもなりませうか。

……×……

ゴルフはなかなか難しいもので、今日調子が良いと思つても、次の日はさつぱり當らなくなつて終ふ。孰、又當らなければ當らないで次の日を樂しみにして又行く。當れば當つたで矢張次の日を樂しむといふ風な氣持になる。

今內地では時局柄ゴルフも禁止となり、ゴルフ場も色々な方面に利用されてをるやうですが、幸ひなことに滿洲では土地も廣いし、從つてゴルフ場の一つや二つ作つたつて內地程に考へなくとも濟む。

現代に於て一番要求されてをることは健康である。その意味に於て、私が今迄やつて來た色々な運動の中ではゴルフが一番良いのぢやないかと思ふ。

又ゴルフ場には各階級の人が遊びに來るが、一度會ふと十年の知己の如く非常な親しみを得るといふ點に於ても非常によいと思ふね。然し、このゴルフをやるといふと、世間から色々な誤解を受けるやうですが、これは所謂誤解であつて、誰でも一遍ゴルフをやつて見れば、これが贅澤だとか何とかいはれることは決してない。ゴルフをやつて一日グツタリと疲れ歸つてうまく晩飯が食へる。飯を食ふと風呂に入つて寢て終ふ。酒を呑むでなし暇だといつて時間を持て餘すこともなし、ゴルフシーズンの間は殆んどもて餘すやうな時間は全然ない。

……×……

新京で一番初のゴルフ場は兒玉公園の南から西に亘つて丁度今の關東軍の廳舍から軍司令官の官邸あの邊が昔のゴルフ場、その時分から私は新京に來てやつてをりましたが今はあゝした立派な建物が出來、而も新京の中心になつてをる。今のゴルフ場へ移つたのが確か大同三年頃だつたと思ひます。當時は未だあの邊に匪賊が出るといふ心配もあつたりして物騷なところで、工事中に工夫が殺されたといふやうなこともありました。

それが又今新京の中心になつて、あすこを移轉しなければならぬことゝなり、別なコースの建設に取かゝつてをる譯ですが、新京ゴルフコースは色々と變遷があつた譯です。

……×……

私が一番初めゴルフを覺えたのは大連でありまして、その頃は大連と奉天に外人クラブのコースがありましたが、滿洲ではこの二ケ所だけでした。

でゴルフを初めた當時は試合だといふと大體が朝寢坊なんだが、この試合の日だけは朝六時か六時半頃に目を覺ます。聞いて見ると誰でもさういふ經驗をもつてをるらしい今でも平常は朝寢坊だが日曜になると早く起きる。

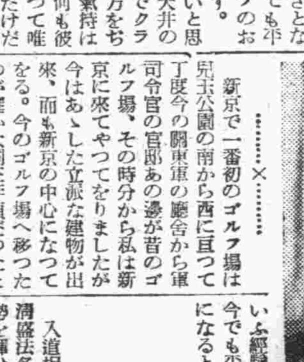

このゴルフには身體のコンデシヨンが一番大事だ。夜更しをして睡眠不足だつたり生活が不規則だつたりするのが一番惡い。かういふ時にはゴルフは絕對に當らない。だから私は碁もやりその他色んな趣味をもつてゐるが、ゴルフのシーズンには他の趣味は殆んど捨てゝゴルフに專念してゐる譯だ【寫眞は松井氏】＝

次回 房產會社總務部長＝難波經一氏

時事解說

時局と小賣業者

「全くどうちがお客さんか分らない」等と最近小賣業者の不親切が巷間にやかましくいはれてゐることを度々耳にするが、時局といふものの要請から彼等が立たされてゐるところの窮狀に思を至すならば單なる思ひ上つた態度として片づけることも出來まい。

滔々たる時代の流れは自由主義經濟機構を根柢から搖がした。一方に盛況わが世の春を謳歌した殷賑軍需工業があれば他方には凋落見る影もなき中小商工業者の姿があつたのである。

加ふるに內地に於ける產業組合の發達、滿洲に於ける消費組合、生活必需品の配給機構の整備等が業者の脆弱な地盤に食ひ込み、更に今年に入つて日滿を通して實施された全面的な資金統制は業者に對する銀行の資金貸出をしめ出した。爲にその運轉資金は益す窮迫の途を辿る結果となり商品の仕入れ困難に續くストツクの賣出し等々既にこの時局の荒波に堪ゆることの出來ない商人で轉向したものも相當な數に達しよう。

元來中小商工業者は自由主義經濟時代には國家各階級の失業救濟部門として重大な任務を果して來たものであるが近年非常な膨脹を遂げ同業者夥多の結果自殺的競爭を演じてきた。

國家が將に全體主義的統制の下に服し私益より公益を重んずべき時世に舊態依然として飽くなき中間搾取を續けて來たところに彼等の罪もあつた。

だがこの問題は何時迄も放置して置くべきではない。社會問題を惹起する危險性もあるし、國家全體の經濟からいつても一日も早く解決さるべきであらう。

日本に於ける新經濟體制と中小商工業者の問題滿洲に於ける消費組合、生活必需品會社と中小商工業者の問題、當業者のみならず一般國民もその行き方について深い關心と注意を拂ふべきであらう。

白拍子 (1)

泉微雄

入道相國從一位太政大臣平淸盛法名淨海が前代未聞の權勢を揮ひ、その一族全國の半ばを知行してゐた頃、祇王祇女といふ彼の寵愛を受けてゐた姉妹の白拍子があつた。

祇王祇女はやはり白拍子であるとぢといふ女の娘で、入道相國は姉の祇王を寵愛せられたのであるが、其の爲に妹の祇王まで餘惠を蒙り、京洛のひと人に騷がれたのみならず、母のとぢは立派な邸宅を造つて贈られ、毎月百石百貫の祿を支給されたのであるから、彼女達にとつては、過分の名譽身に餘つた幸福であつたに違ひない。

實際祇王は滴るやうな美人ではなかつたが、いかにも雅やかな、顏形の整つた、所謂女らしい女で、短氣膽才の入道相國とは正反對の性格であつたから、彼が寵愛したのも無理はなからう。又祇女は、姉をもつと淑かにしたやうな女で、姉思ひ母思ひの上に、姉にも增して踊りがうまかつたと言ふから、京童たちの、口を極めて褒め讚へたのも、あながち、例へば平氏の統帥入道相國の寵愛し給ふ女の妹なるが故の、過賞ばかりは言へないだらう。

姉の祇王が鈴虫のやうな玲瓏たる聲で唄ひ始めると、妹の祇女は霧を突いて現れた天女が羽衣を翻へすやうな線を視界に描き乍ら踊り舞ふ—聽衆觀客は、自分を忘れて、思はず魅せられてしまふ間に、祇王は餘韻を遠く流してしまふのに合せ乍ら、祇女は靜に隱れてしまふ如く踊り終るのである。

「あゝ」思はず嘆息を洩らす同じひと人の口から、「祇王祇女は當世並びなき白拍子の上手」と、京洛のすみ隅に流傳へられるのである。

ふるさと便り

【鳥取】西伯靑年學校では新體制を確立した。それによると登校は必ず步くこと興行場入り禁止、丸刈の斷行、遊戯場や飲食店出入まかりならず等々である。

×

【佐賀】濱町校の兒童八百名は夏休みを利用、有明海で魚介類を取つた。この總額はなんと二千八百圓。これはみな貯金され昨年度の分を加へるとすでに二萬圓となつてゐる。

×

【廣島】廣島鐵道局では旅客の混雜で、床の上が空箱や包裝紙などで足の踏場もない位になるので、車の中央部床下に大なるゴミ箱を取つけた。

×

【滋賀】全國でも指折の肺病縣と有難しくない評判を返上するため、全縣民に强制的豫防注射を行ふことになつた。

×

【山形】山形高校でも新體制—その一興行場入り禁止。その二麻雀、撞球、射的等の遊戯場入禁止。その三喫茶店、食堂入禁止。

大陸映畫に關する川喜多氏の意見

「映畫之友」十月號に發表された川喜多長政氏の「大陸映畫論」は近頃の注目すべき論文であつたと思ふ。斯うした大衆向きの雜誌にもこのやうな原稿が出るのだから注意を要する。

川喜多氏がこゝで言つてゐるのは、最も大きな當面の問題は抗日映畫に對する工作である、そしてそれには二つの途しかない、その一つは抗日映畫機構を徹底的に粉碎して、我々と共鳴する同志の中國人と新しい映畫事業を建設する方法、もう一つは抗日的映畫人を說得して、我我の陣營に加へることである。そして第二の方法こそ實行さるべきだと氏は言ふ。

氏はまた國策映畫について觸れ、そのやうな理論を主とした宣傳映畫よりも健全な娯樂映畫を與へねばならぬと說いてゐる。

また、大陸を目標とした日本映畫の必要を氏は力說してゐる。相互の理解のために必要だと言ふのである。

大體に於いて當を得た方向と言へよう。滿洲映畫の場合にも照合さるべきことである。（Ｐ・Ｍ）

「白色地帶」を探る (3)

柏木陽一郎

警備隊と合せて千名ちかい吾吾調査隊は早朝東崗を出發した。いよいよ謎の白色地帶に戰ひを挑む日が遂に來たまもなく蒿よもぎの密生する地帶に差しかゝつた。長さ六尺以上もある蒿よもぎの草原をなぎ倒し進むこと六粁、パツと明るいところに出たかと思ふ間もなく江戸柳の覆ひ茂る錐林にさしかゝつた。所持してゐた鎌で前方を切り拓きつゝ今夜の宿營地黑河崗に向つて前進又前進、樹齡三、四百年もたつたかと思はれる白樺の大樹海に突入した。晝なほ暗しとはこのことを云つたものであらう。山又山、谷又谷を密林の茂るなかを濕氣と炎暑と戰ひつゝ正午には目的地黑河崗に着いた。

繁江の流域にある一草原だが到底吾々大部隊が止宿するだけの餘裕はない。空はかき曇り小雨が降り始めた、「こゝでは露營は出來ぬ、漫江まで行かう」と〇〇部隊の山下中尉が疲れ切つた吾々を勵ましてくれた。進軍ラツパがなる。重い腰を岩角からもちあげた。咽喉は渴くし氷はなく膝までぬかる濕地を小枝をたよりにギツリギツリと歩き始めた。十粁、二十粁いくらあるいても、一向に目指す漫江の部落は現れなかつた。足は鐵棒のやうに堅く重く、疲勞と空腹でものをいふ元氣もなく、無言で默々と步き續けた日はとつぷりと暮れ步行さへ困難になつた。もう直ぐだ、もう直ぐだといふ案內人の言葉もあてにはならず、不平だらだらで誰の顏をのぞいてもむつゝりと笑ひ顏一つ見せぬ狀態が三時間あまりも續いたそのとき漫江だと呼ぶ聲が林にこだまし夕闇を破つて急流の音が吾々の耳に入つた。ここに吾々は元氣を取戻し眞だかになつて顏を洗ひ汗をふき、咽喉をうるほし漫江の沿岸づたひに上流へ上流へと向つた。その時突然遙か前の先頭あたりでワツとどよめきが起つた。

かすかな萬歲の聲が混つて聞えた。一列になつて前進するだけに先頭と後尾とは四粁ほどのひらきがある。やがて暗闇の中に煌々たる焚火が現れ、かすかに日の丸の旗が見えた。それが漫江の部落なのだ。部落の入口には小學生であらう日滿兩國旗を手にした鮮服の少女と國防服を着た少年が整列し吾々の一行を歡迎してくれた。先刻かすかに聞えた萬歲は彼らのものだつたた。眼前で萬歲を三唱されたとき吾々のからだには何かしらたとへやうもない感謝の熱血がほとばしるやうな心地がした。その夜吾々一行は鮮人の家に分宿することになり、警官に導かれて一番はしの村長の家に止宿した。村長夫婦、息子夫婦、それに子供二人合せて六人家族だつたが吾々を心から歡待してくれた。吾々八人が入り込んだので狹い家の中は身動きも出來ない位だつた。

吾々の班にKといふ鮮南縣公署勤務の鮮系靑年が加つてゐたので仕合せした私はKの通譯で村一番の最長年者紹氏と面談することが出來、この部落について詳細に尋ねることが出來た。丸木をくみ合せて造つた粘土塗の粗末な室內には大きなゐろりが備へてあり冷たい夜半の冷氣を避けるには充分だつた。ランプの下で今日紹氏の語つたことを雜記帳に急いで整理した。

この部落は七十戶のうち滿系三戶、人口四百人餘りの鮮系部落だつた。紹氏は六十六歲で五歲の時父に連れられこの地に移住したといふのだから少くとも五、六十年ぐらゐ前から徐々に入り込んで來たものらしい。直徑十五糎もある落葉松の丸木を白樺の橫木にうちつけて造つた板塀で周圍は固く閉ざされ東大門と西門が下してある吉門が住民の田野への唯一つの通路であつた。粟、高粱、野菜などを作つて一日のかてを得、生活をしてゐるのだが、自給自足もむつかしく、こんな山中では他所から食料の配給を受けることは難かしい。やつと生きてゐるのだといふ。住民のうち約半數は日本國籍も持たず、また滿洲國籍も持たぬ無籍者であるといふ。なんの望みもなく一生この地で果てる部落民に對し知らず知らずのうちに同情せずにはゐられなかつた

らくがき帖・筆者は作家古丁氏

層雲滿洲俳句大會より (2)

二點句

つゆ晴れを雲が雲とゆく柿の葉のうらおもて　永野あざみ

靑ぞらのうらさみしき露天市　山內　正明

妻からもわびてきて一人ゐる月　永野選々子

なに氣なく雲ゐいてゐる晝すぎてゐる　城　海二

星がまばらな秋ぞらの警察といふ沈默　畠村　雪人

ひるどきの號外風が吹くので賣れるので號外々々　伊東　俊二

燃えきつて月夜となつた水かけておく　大辻　柳雨

雨の日は傘さして戻りトマト熟れてゐる　池尻　靑骨

さびたレールがのびてゐるだけで地平線　濱田　民男

其の他

豚の、頭は賣れ殘りバザールの夕陽　山岡　夢人

まだ昏れぬ空ありさんざし實の赤き　相澤　秀水

靑田すこやかに伸び道の一すぢはあり　井上　一二

風が枝を、雀が枝をつかまへやうと朝の風　塚田　蛙子

また一人死んだ話のそのあとの壁の沈默　佐々木和生

一年も病んでゐるとしやくにさはると蠅叩いてゐる　村崎　京

穗をたれ穗をたれ弧を畫く地平線まで晴　永瀨　曉舟

蜀黍の赤いひげを黑い雲がとんでゆく　河內　潔生

車窓から草原の遠い灯を、ひとり旅ゆく　南　勇一郎

夕やけ雲の街角で虫なかせ虫賣る男の顏　井上不昧生

露けく國境の夜空もう秋である　小池乾太郎

白いベツト夢からぬけだした雨になつてゐる　海老原信夫

秋の御佛とて錠おろす音を後ろ（天地佛）　小倉　圓平

此處でも傷病兵がゐる療養所の建物　高松　昆兒

街人ばかり灼熱の太陽である　日吉燕人

ぬれた牢うれの黍の穗に晴れてきた　八子　仙城

驛舍が出來たりして廣場が夕べで子等とゐる　小詩葉晧朗

亡父の面影がふつとホームの上の秋ぞらです　間　仙人

蝶、蝶を追うて砦近い花びらで散つてゐる　鈴木　鋒郎

花火の消えた水面　城島　舟禮

專門 神經系病 呼吸器病 消化器病 運動器病 性病婦人病
園田鍼灸院
新京豐樂劇前

書架

△協和（九月一日號）田所耕耘「南方紀行」大村卓一「北京から靑島へ」齋藤大會記事等（大連、滿鐵社員會、二十錢）

△世界最終戰論（石原莞爾述）石原將軍が同題講演にたいて述べたものを一本にまとめたもの、精讀さるべきであらう（京都市上京區廣小路寺町東入、立命館出版部四十錢）

△實業之滿洲（九月號）一宮輝之「死活に喘ぐ中小商業者を救へ」「中西、武部兩理事は何處へ行く」その他經濟記事を盛る（大連市越後町二八、實業之滿洲社、五十錢）

△新京音樂月報（十月號）岸本仁「ハルピン音樂通信」坂西輝信「ブラスバンドの話」その他（新京音樂院、十錢）

△滿洲觀光聯盟報（四卷五號）哈爾濱特輯として同地についての諸記事を盛る（奉天滿洲觀光聯盟、非賣品）

△新京商工月報（八月號）小早川洸且「統制强化と公會活動の强化」許建裕「支那貿易動向と重慶戰時對策の檢討」その他（新京商工公會、二十錢）

△滿洲評論（九月十四日號）時評「新體制と滿洲國」雲塚喜次「滿洲農業の資本主義化に付て」大木一郎「支那の物價騰貴と民衆生活」等（大連、滿洲評論社、二十錢）

△興建（二卷六號）會論「興建運動一周年」太白「日美戰略形勢與東亞前途」等（上海、興建月刊社、一角）

△滿洲歌人（九月號）三井實雄、鈴木幸枝、津田八重子、橋田榮次等の作品を盛る、なほ十月からはこの雜誌一層の擴充をはかる由（哈爾濱市河溝街二八、滿洲歌話會、五十錢）

△內外經濟情報（八月號）（日滿實業協會滿洲支部、十五錢）

△日本兒童文化（九月號）（東京市麴町區內幸町、日本兒童文化協會）

△創作工藝（九月號）（東京市芝區田町一ノ一二、創作工藝獎勵會、十錢）

△短歌開拓（二一號）谷賢砂梅、眞新子、川端康男らの作品を盛る（大連市櫻花臺一ノ二六川崎方、新短歌協會、二十錢）

△北電（九月號）（二周年記念號）（北京、北電俱樂部、十錢）

世紀の英雄 (156)

香伸二
高田よしを畫

千振鄕（十）

吉川茂次は、そこで、ごくりと音を立ててお茶をのみ、今は亡き親友の面影を沁み沁みと心に描いてゐた。

『實際、京平は親孝行でした—出征中は給料の手當が半分になつちまつたんで、故鄕に仕送りが出來なくなるなんてこぼしてきました。

あゝいふ社會で、故鄕に仕送りをするなんて、京平ぐらゐなものでせう。

戰地からも度々手紙が來ました。

それによると京平のお母さんは故鄕の人たちに面倒をみて貰つてゐるさうです。今度京平が戰死してからも、故鄕のある人が、お母さんを引きとつたさうですが。

とにかく、京平は戰地で立派な働きをしてゐたに違ひないんですインテリ的な脆さを持つてゐる男でしたが、一と度、皇軍の勇士として出征した以上、京平は別人のやうに逞しい意力の人間になつたに違ひありません。

京平と云ふ男は、さう云ふ男なんです。

平凡な人間なんですが、あして大きな目的を持つた集團へ入つて行けば、一人々々が英雄になつてゆくに違ひありませんね。さうして、大きな一塊の、本當の『人間』と云ふものになる。ねえ、さうぢやアないでせうか、塚田さん』

吉川茂次の云ふことは、そのまま塚田源太郞の云ひたいことだつた。

『本當だ。吉川君。我々は自分一個を決して英雄だなんて思ひはしない。しかし、われわれが打つて一丸となり、一つの目的、聖戰のためにも、或ひは國策移住地の開拓といふ使命にしても、集團の力によつて『英雄』は作り上げられて行くんだ。

僕も君も、今は決して英雄ぢやアない。

しかし後代の人々は、或は僕たちの事を先驅者と呼び、少し大きな云ひ方だけれど九『世紀の英雄』なんて呼び方をしないとも限らないぜ。

だが、僕等は別に後世の『呼ばれ方』なんて期待してはゐない。

今は、平凡な、しかし健全な一個の『人間』でありたいと思ふね』

さう云ひ乍ら塚田源太郞はランプの心を再び引いて、ぐつと部屋を明るくし、

『話が橫道へそれたけれど、……その宮城京平と云ふ人の事を、もつと話してくれ給へ』

『いや、京平の事は、それだけなんです』

と茂次は云つて、

『しかし、その京平が出征前に僕へくれた手紙の一ッに、彼の戀愛のことが書いてありました。

それがねえ。實に京平らしい戀愛なんですよ。ただ自分一人だけで、そつと、或る美しいものに、己の憧れを託して大切にしておくと云ふ——云はば感傷的とでも云へませうか、綺麗すぎる話なんですけれど……

相手はね、塚田さん。貴方が嘗て帝都レビュウのファンだつたのなら無論御存知でせうけれど……あの大和智津子なんですよ。

京平らしいぢやアありませんか。あの大スターに想ひを寄せて、而も、ただ自分だけで其の想ひを大切にしてゐたらしいんです。

今度の戰死で大和智津子はどう思ふでせう。——無論京平が自分を愛してゐたなんて大和智津子は知つてるわけはないんです』

新鮮果物
先づ新鮮な果物はコドノへ御下命を
祝平和　新京キネマ前　コドノ　電話一九七五

和洋家具新作發表會
弊店設計部創案直營工場にて入念製作せる嶄新堅實なる和洋家具各種陳列
出陳品
應接セツト　洋服簞笥　和服簞笥　整理簞笥　飾り簞笥　化粧簞笥　子供簞笥　飾棚・茶棚　本箱・水屋
廿日より十月一日迄
會場　五階ギヤラリー　三階家具賣場

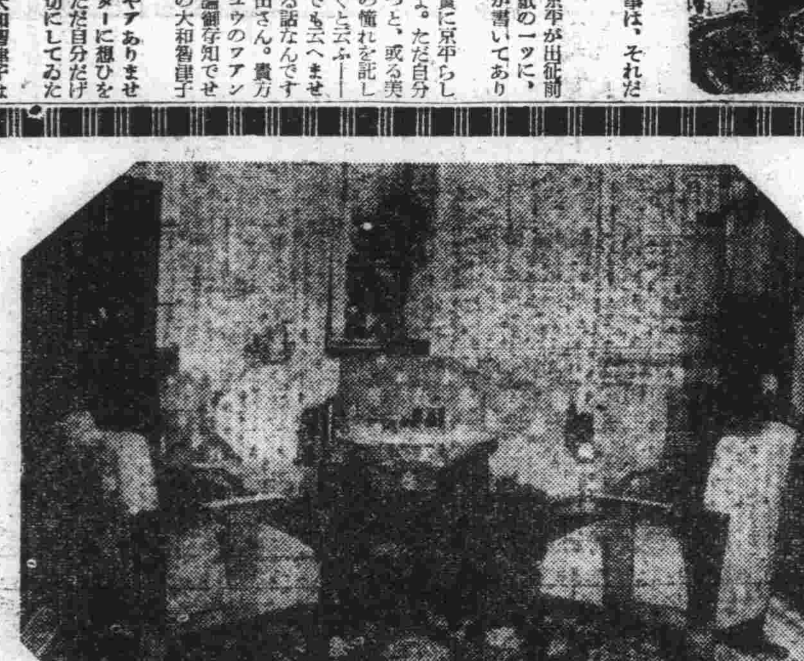

新京　三中井

格安品
セロハンのシデヒモと紙テープ
ちり紙
即時配達　現金問屋
十善洋行
日本橋通り六五
電話（三）三一九四

全世界に響けよ 我等が興亞の叫び

巷に開く民族の行進

畏くも皇帝陛下の御臨を仰ぎ奉つて有難き御言葉を賜ひ意義一入深さを加へた日本紀元二千六百年慶祝興亞國民動員全國大會は十九日午後一時五十五分より國都大同廣場に興亞民族の感激を聚めて擧行され輝かしい國民動員體制の成果を收めて同二時半終了かくて五萬の若人は直ちに分列隊形に移行しこゝに興亞若人の大行進が世界の隅々までも響けよと大同大街を南進、絢爛壯華な軍國繪卷は燦たる秋光の下に繰り展げられて行つた—「前進」喇叭吹奏裡に各部隊は分列隊形に移行し大音樂隊を先頭に興亞の健兒五萬の意氣高く精神的武裝もりりしく體制を整へた大分列行進が開始されるや二宮總指揮は注副指揮及び幕僚を從へ自動車で行進、續いて谷、管地方正副動員部長も自動車で行進すればこれに續いて日章旗を先頭に興亞の意氣高き日本代表が歩武堂々と行進、中華、蒙疆代表も續いて新東亞建設への青年の氣魄を震動させて一歩一歩と大地をしつかと踏みしめて大同公園前を南へ向つて繁茂る大同大街を行進した

聲なき勇士も參加

秋光に映ゆ感激譜

これに續いて地方動員部隊は義勇奉公隊、開拓義勇隊、青年隊、少年隊の順に續き金、金子新京動員正副部長自動車で義勇奉公隊、青年隊、少年隊を從へて堂々と行進を開始各部隊はいづれも隊、團旗を先頭に立てて廿列縱隊整然と天に轟く聲音高く牡丹公園前の臺上の張會長に向つて「頭右」の禮を捧げて進む、各部隊の捧げる隊旗、團旗は秋光に爛々たる光彩を放ち行進する人は陽光を浴びて喜びに輝き意義深き大會の最後を飾る大分列式に參加の榮譽を誇り興亞建設への滿洲の總動員體制を中外に闡揚して剩すところなかつた、中にも九月十一日協和會運動の華として壯烈な殉職をした協和會濱州地區本部員田中米一氏の遺骨は僚友に抱かれて晴れの大會に參加しこの分列に加はり無言の行進を續け參列者に深い感銘を與へた

一方大分列式の參觀者は大同公園から紅卍字會の前に至る大路の兩側に溢れ感激に燃え萬歲の歡呼を浴せ國民一體の動員體制完成への眞剣な意欲を漲らせてゐた分列を終つた新京農村場臨部隊一萬名は更に行軍を續けて紅卍字會の角を左に折れ長春大路、南關を經て大馬路に出で音樂隊を先頭に市中行進を行ひ、之を迎へた市民は手に手に日滿兩國旗を持ち門外に或は窓越しに市中行進部隊に萬歲の歡呼を浴びせて興亞の意氣を昂揚した若人たちに心からの聲援を送れば部隊の意氣は愈よ高まり大馬路、南廣場を經て日本橋通を行進、新京驛に到着、つきぬ感激を胸に解散この意義深き動員大會の分列式を終つた【寫眞は女學生鼓笛隊】

參加部隊歸還

動員大會に參加した地方動員部隊は吉林省前郭旗部隊が十九日午後八時廿五分新京驛發列車で歸還するのを始め牡丹江、興東、龍江省の各部隊が續いて歸還、廿日午後十時卅五分三江省部隊を最後に地方部隊は全部歸還を完了する

故北白川宮殿下權舍祭

【東京發國通】故北白川宮永久王殿下の斂葬の儀は十八日嚴かに執り行はせられたが、十九日は午前九時から高輪南町の宮邸内において斂葬後一日權舍祭を執り行はせられ權舍祭長以下奉仕し奏樂裡に御饌を供じ喪主の事を奉仕の石川別當拜禮、祥子妃殿下を始め奉り皇族方御拜禮、諸員の拜禮あつて御儀を終らせられた、ついで同十一時より豐島ケ丘御墓所においても御同樣の御儀あり斂葬後一日の御墓所祭を執り行はせられた

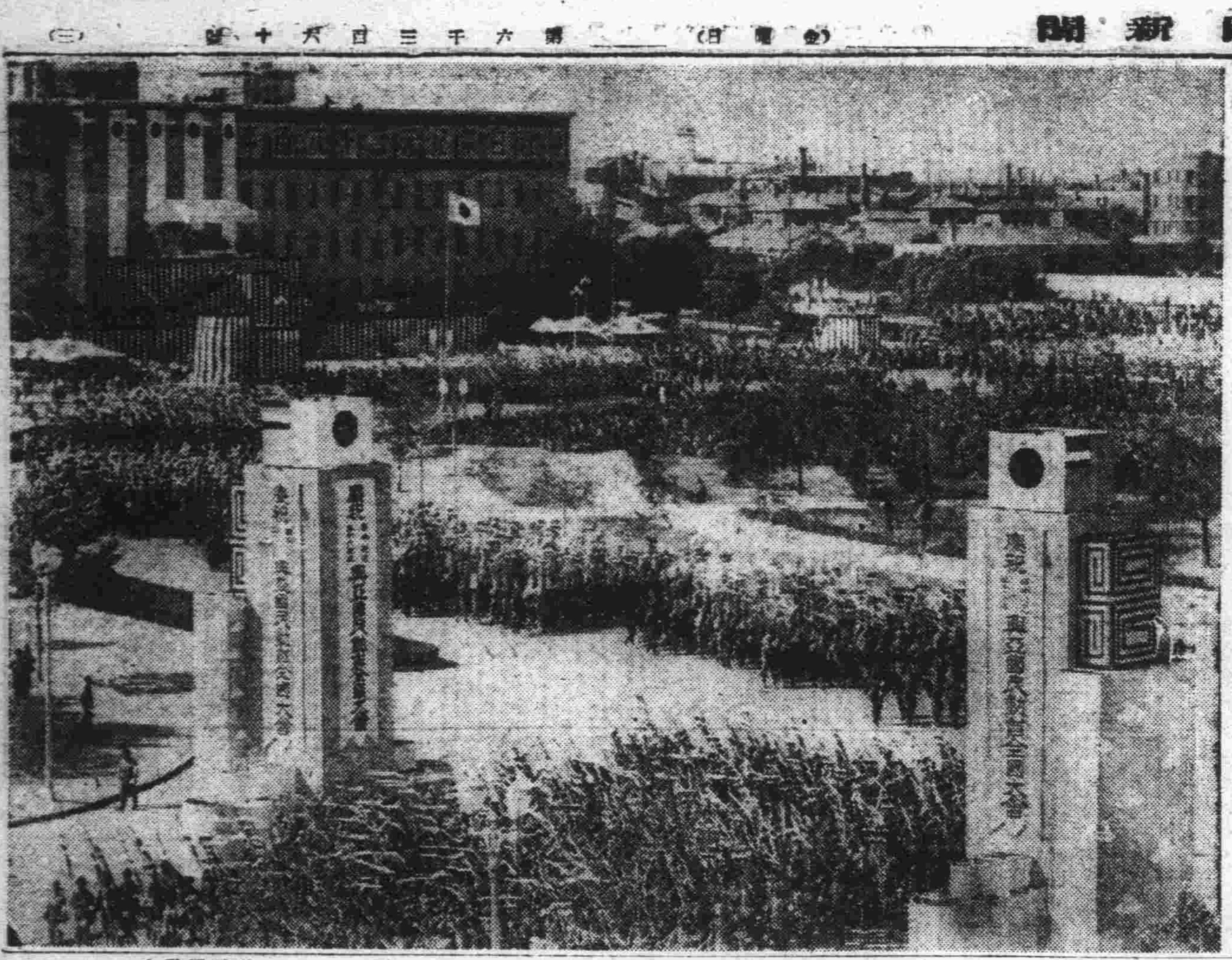

消えぬ感銘抱き 三國若人の交驩

盟邦日本、中國、蒙疆の青年代表を迎へて繰り展げられた豪華絢爛動員大會の最後を飾つて日本代表五十九名、中國代表三十名、蒙疆代表十五名及び大會式典には正式參加しなかつた東京及び大阪代表各四十名を中銀俱樂部に招待、滿洲國側から百餘名の青年が加はつて興亞青年の意氣と感激を語り合ふ興亞青年代表交驩大會は十九日午後四時半から中銀俱樂部で開催された、同俱樂部はこれら青年のために全部解放、白露系音樂隊の演奏を鑑賞、接伴部の心こめたもてなしを受けサンドウイツチ、ビール、サイダーの食卓を圍んで名刺交換を行ひ胸襟を開き合つて興亞聖業に挺身する青年の決意を語り合つたのち、滿映の電擊作戰によるフイルムにより自分達が身をもつて昂揚した感激を再現、興亞青年一堂に會した喜びを秋の夜を忘れて語り合つた【寫眞は交驩會場】

感激を電波に

東亞近代史に燦たる金字を銘刻する二千六百年慶祝興亞國民全國大會に晴れの光榮を擔つて參加した日、滿、華、蒙青年代表は、畏くも皇帝陛下の御臨を仰いで優渥な御言葉を賜つた感激に打ち慄へつつ東亞の黎明は吾等三億青年の堅き團結より迎へられるのだと大會參加の意義を深く體得この感激を廣く各地に知らしめたいと十九日午後六時廿五分と同七時半の二回に亙つて新京中央放送局のマイクから日本代表熊井豊君、中華代表李壽承君、蒙疆代表楊滿芬君、滿洲代表王萬有君ほか二名は夫々の決意を熱辯に盛つてこの日の感激を電波に託して放送した

觀光映畫の夕

あす厚生會館で

去る十五日より實施中の全滿觀光週間はあす二十一日を以て幕を閉ぢるが、最終を飾る〃日滿觀光映畫の夕〃は新京觀光協會主催、ツーリストビユーロー、滿鐵旅客課並に滿映後援の下に午後七時から西廣場厚生會館で開催する、入場無料一般の多數來場を希望されてゐる、上映映畫は次の如くである(滿映提供)冰上漁業、吉林の鵜飼、冰上洗禮祭、世界の景觀(南紀州、中部日本)唄の旅、聖地高千穗、米國漫畫(關東州報道所提供)大陸の曉、伸び行く國都(大阪商船提供)東京から北京まで

勤續者表彰式

「全滿觀光週間」も第五日を迎へ新京觀光協會では觀光寫眞、記念スタンプ展と共に市内永年勤續の優秀接客從業員十九名の表彰式を市立記念公會堂に於て十九日午後二時より市公署、協和會、商工公會弘報處、警察署各代表者臨席の下に稻川驛長、湯淺ビユーロー主任、前田旅館組合長、吉田商店聯合會長、五味飯館組合長列席のもとに盛大に擧行した

列車とトラツク踏切で衝突

十八日午前十時五十五分新京驛發白城子行八四一混合列車が新京起點約三粁半の踏切に指し掛つた時折柄右側より順次踏切横斷中の滿洲土地開發會社トラツク四臺の中青木某運轉の三菱(?)近之助(三六)運轉のトラックを發見して驚いた機關士がブレーキをかけたが間に合はずトラックを鼻先に下げたまゝ百五十米位進行してやつと停止、運轉手青木某は頭部を負傷し富士町順天病院に入院手當中であるが生命に別狀はない

友松氏聘して婦人講演會

滿鐵新京支社厚生係では時局下日本婦道の昂揚、時局認識を目的とし二十三日午後七時から西廣場厚生會館に於て大正大學教授友松圓諦氏、社會教育家後藤貞雄氏を聘して一般のため婦人講演會を開催することになつた、なほ二十四日は在京滿鐵婦人社員のため支社會議室で講演を行ふ

建國忠靈廟鎮座祭奉納

國都吹奏樂團 合同大演奏會

九月廿日 午後二時 大同公園音樂堂

「特別出演」
關東軍軍樂隊 指揮 田村樂長 一、ウイリヤムテル 二、エスパーナ 三、國民進軍歌 四、蒙疆の光景 五、滿洲の黎明 六、興亞の響
治安部軍樂隊 指揮 山田樂長 一、國民表徵 二、カルメン

新京音樂院 指揮 坂西樂長 一、忠勇 二、提灯行列
電業 指揮 岩田樂長 一、名譽の勳章(ゴリペール作曲) 二、樂しき生活
新京商業 指揮 萩原樂長 一、空の勇士 二、飛行船
新京中學 指揮 長澤樂長 一、空の威力 二、小川
合同演奏 指揮 治安部山田樂長 日滿兩國歌 指揮 音樂院大塚院長 愛國行進曲 紀元二千六百年

新京日日新聞社

電業軍全勝

秋季リーグ高潮

秋季野球リーグ第六日は十九日兒玉公園球場で電業對滿洲國、電々對滿業各第二回戰を擧行した

◇電業17—13滿洲國 開戰午後一時四十八分、審判古賀(球)大辻、近藤、針原(壘)四氏、電業先攻、投手陣に人なき兩チームの對戰は第一回戰と同樣亂戰を思はせたが、果然見るに堪へざる惡戰となり滿洲國は投手を繰出すこと四人、三回と七回に於て完膚なきまでに叩かれてしまつた、電業投手陣も好調でなく且つ失策續出に乘じて後半毎回得點を稼いだが追つかず十七對十三で敗退した、滿洲國は竹內を早く引込めた觀があり、有中、矢野よりもまだ彼の方が頼みになつたであらうし、或は巻口をもつと早く起用すべきで、二壘は闘冠ながらも元氣な廣瀨を用ひることも出來る筈で、何れにせよ思ひきつたカンフル注射をして一層の奮起をせねば本季は全敗するかも知れない、閉戰三時五十分

電業	208000601	17
滿洲	030001333	13

△三壘打=白川▼二壘打=白川、矢野(滿)竹內(電)▼併殺=(竹內、田中)(長谷川、井上、緒方)(淺原、巻口、森元)(淺原、矢野)▼暴投=有中、矢野▼捕逸=十河▼殘壘=電6、滿10

◇電々5A—3滿業 開戰午後四時廿五分審判針原(球)永澤、山本、古賀(壘)四氏、滿業先攻、電々は一回稻田左前安打、廣田、森下四球の後西村三遊間を拔いて二點を擧げれば滿業また三回桑名、原田の安打と安永の左翼線二壘打に二點を返し均衡を保つたまゝ七回に入り滿業兩澤四球に出て黑正の左中間二壘打に生還同回裏電々よく村田、廣田の安打と敵失に乘じ三點を奪つて二點リードしたまゝ押切つて投手力、打擊力共に幾分ながら分の有つた電々が勝つた、閉戰五時四十四分

滿業	002000100	3
電々	20000030A	5

△三壘打=安永、金村▼二壘打=黑正▼併殺=(黑正、白井)(廣田、稻田)▼殘壘=滿3、電6

動員大會スナップ

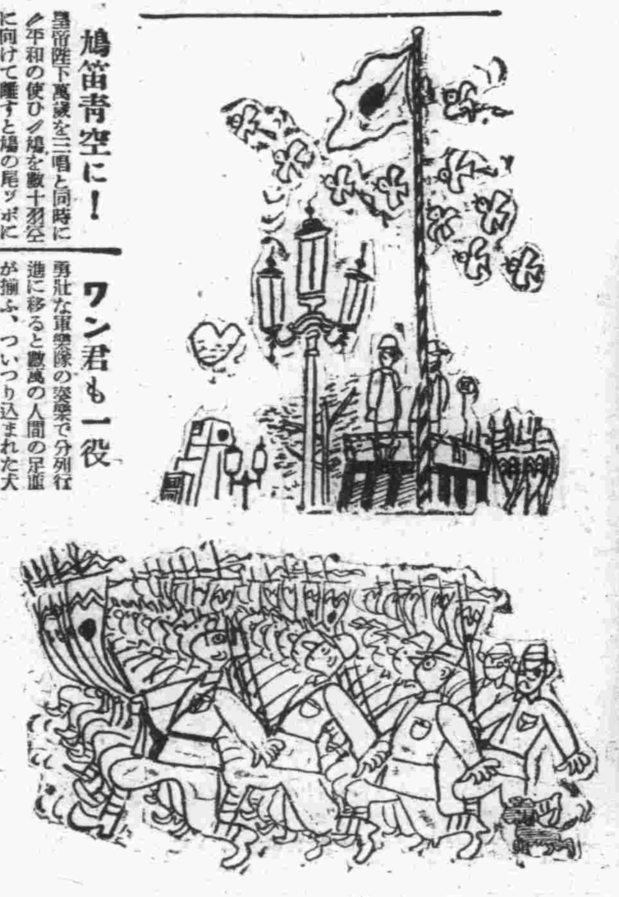

鳩笛青空に!

皇帝陛下萬歲を三唱と同時に〃平和の使ひ〃鳩を數十羽空に向けて離すと鳩の尾ッポにつけた笛がヒューヒュー鳴つて壯觀

ワン君も一役

勇壯な軍樂隊の奏樂で分列行進に移ると數萬の人間の足並が揃ふ、ついつり込まれた犬が一匹チョロ〃參觀席から拔け出して參加した

開く體育繪卷

慶祝大會日程決る

天高きスポーツの秋全滿各省市の精鋭千五百餘名を集めて大東亞建設への輝かしい擧國體育の實現を期すと共にスポーツ精神を通して日本紀元二千六百年慶祝の意を表する慶祝委員會、協和會、體育聯盟共同主催の日本紀元二千六百年慶祝中央體育大會兼第九次滿洲大會は愈よ來る二十七、二十八、二十九日の三日間に亙り全滿スポーツマン待望裡に絢爛の幕を切つて落すがこのほど日程が決定した、大會開催にさきだち代表者、監督者をあつめ二十六日午後零時半より市公署會議室において打合會を開催、午後二時半より千五百名の全選手は新京神社參集修祓をうけた後帝宮忠靈塔に參拜し堂々たる興亞若人の市中行進を行ひ更に役員並びに選手代表は午後三時より建國忠靈廟に參拜する、競技日程は左の如し

◇第一日(廿七日)午後一時半開會式、同二時四十分公演、同三時足球(以上南嶺競技場)同三時卓球(工大)

◇第二日(廿八日)午前十時陸上競技、正午公演、午後零時半自轉車競技、同一時半排球、同三時足球(以上南嶺競技場)(第二國高)午前十時體操(工大)午後一時籠球(兒玉公園コート)

◇第三日(廿九日)午前十時排球同十時陸上競技、午後零時半公演、同一時自轉車競技、同四時廿分足球(以上南嶺競技場)午前九時籠球(兒玉公園コート)同十時卓球(工大)同六時閉會式(南嶺競技場)

長勇會戰跡巡拜團募集

新京長勇會主催で例年催してゐる滿洲戰跡巡拜は本年も二十五日午後十一時新京驛に集合三泊の豫定で一路南下鐵嶺、奉天、遼陽、鞍山、瓦房店、金州、旅順、大連の各戰跡を參拜、旅順の關東神宮では勤勞奉仕を行ひ歸京の豫定であるが本年は參加八十名に制限し、婦人は防國婦人會の制服にて參加は一切お斷りすることになつてゐる希望者は至急吉野町長勇會事務所(電三—三七二八)へ申込まれたいと

滿洲新京競馬 第三次 九月十六日(月) 廿一日(土) 廿二日(日) 廿七日(金) 廿八日(土) 廿九日(日) 十月五日(土) 六日(日) 雨天不拘擧行

鐵道省滿洲向慰問品輸送

【東京發國通】鐵道省では廿日より十一月卅日までの左の規定を以て省線各驛(日本海航路を含む)より滿鐵線各驛の滿洲開拓青少年義勇軍に對する慰問品の輸送を行ふ旨十九日告示した

一、荷受人 滿洲開拓青少年義勇軍訓練所長、又は中隊長

一、荷送人 拓務省拓務局長、拓務省新京出張所、開拓總局、滿洲拓植委員會又は當公署

一、取扱種別 小口扱ひ及び車扱ひ

一、條件 (イ)託送の際滿洲開拓青少年義勇軍に對する慰問品たることを申告すること(ロ)本慰問品は荷送人において斡旋し荷受人において配給をなすものに限る(ハ)本荷物は內裝を布袋又は紙袋とし外裝は木箱とするものに限る(ニ)小口扱ひによるものは集荷配達の取扱ひを要する

好評の富士百態展けふまで

開拓總局主催本社後援の關部香峰畫伯寄贈「富士百態展」は十九日午後一時から新京ヤマトホテルのロビーにて開催されたが、觀衆忽ち殺到いづれも關部畫伯の神技に讚嘆の聲をはなち中には垂涎會場を低徊するものもあつた、二十日午後五時まで開場一般の參觀を歡迎すると

七分袖

文化協會の杉村主事、何に凝念したか近頃評判の本大泊倫子の「娘時代」といふのを買つて來て若い女性の心理を研究中ださうな

×

その研究による新發見が「若い娘さんてのは男のワイシャツの眞つ白いのを見ると男性的魅力を感ずるんださうだね」とある

×

爾來杉村さんの眼は來客みんなのワイシャツの袖に注がれる、そして白いのを見つけると講義一席……靑年杉村の面目を發揮してござる

天氣と溫度

けふの天氣 所寄りの風稍強く曇時々晴一時小雨
きのふの氣溫 高 二七度八 低 一一度六

お食事と喫茶 アタス 吉野町銀座通 十五六才以上喫茶ガール採用 階上ホール 集會! 宴會! 精々御利用下さい 但し午後八時迄

新京銀行 本店 市場出張所 大經路支店

三色羊羹 新京輸入組合加盟店 和洋製菓 峰長春堂 市場內支店 電3三一九一 五四四七番 電3二八四二番

聖地巡拜團々員募集
出發 十月二日 日數 二十七日間 團費 百六十圓
九州、四國、大和、伊勢路
大連、門司、香椎宮、箱崎八幡、博多、大宰府、長崎、小濱溫泉、島原、熊本、阿蘇山、鹿兒島神宮、霧島神宮、宮崎、別府、松山道後溫泉、琴平神社、高松、大阪、橿原神宮、奈良、伊勢大神宮二見、京都自由解散
主催 崇敬會 大連市吉野町七一 電話二七九七四番 振替大連一七五八
申込所 新京市中央通り 菊地組 電話(三)三一三一番 新京市中央通り 蘭襲ホテル 電話(三)三五一一番 新京入船町二ノ二一 藤田組支店 電話(三)五八一二番

秋田縣人に告ぐ
今般鄕縣に於ける分村分鄕計畫に付關係町村長其他十六名開拓地視察の途次二十三日午前七時二十四分新京驛着の爲左の通歡迎會を開催に付御臨席相成度
一、日時 九月二十三日午後六時
一、場所 國都飯店
一、會費 金參圓當日持參のこと
新京秋田縣人會 電話(3)四七七四番

鳥取縣人に告ぐ
鳥取縣開拓分村計劃促進のため鳥取縣から派遣された村長並に農會技術員等分村計劃中心人物を以て組織する滿洲開拓視察團一行十六名は廿一日午前十時五十四分新京着、ついては鳥取縣人會主催の下に一行の歡迎會を左の如く開催す、在京縣人の出席を望む
日時 廿一日午後六時
場所 國都飯店
會費 五圓
但申込は二十日まで 豊樂町 徳本長松(電三—五二四八) 並に新京日々新聞社內 門脇公一(電三—三三二五)

淋病專門熱療法 東京 新京 新京熱療法療院 新京興町四一一脇坂ビル(長春前)

募集 會計事務員 一名 年齡二十五歲以上但し女子にても可(年齡十八歲以上) 御希望の方は自筆履歷書持參御來談を乞ふ 新京興安大路三三五 菓子喫茶 大阪屋菓子店 電話(二)一七七五 一九二 七四七

募集 年齡十四五歲より三十五六歲迄の婦人 面會時間一時より七時迄 給與其の他面談の上 右希望者は自筆履歷書持參の上本人來談相成度 姓名在社

古物賣買 家具類、モーター、應接セツト 電氣機具、オーバー背廣各種 大經路一〇八 電2四七九 太隆號

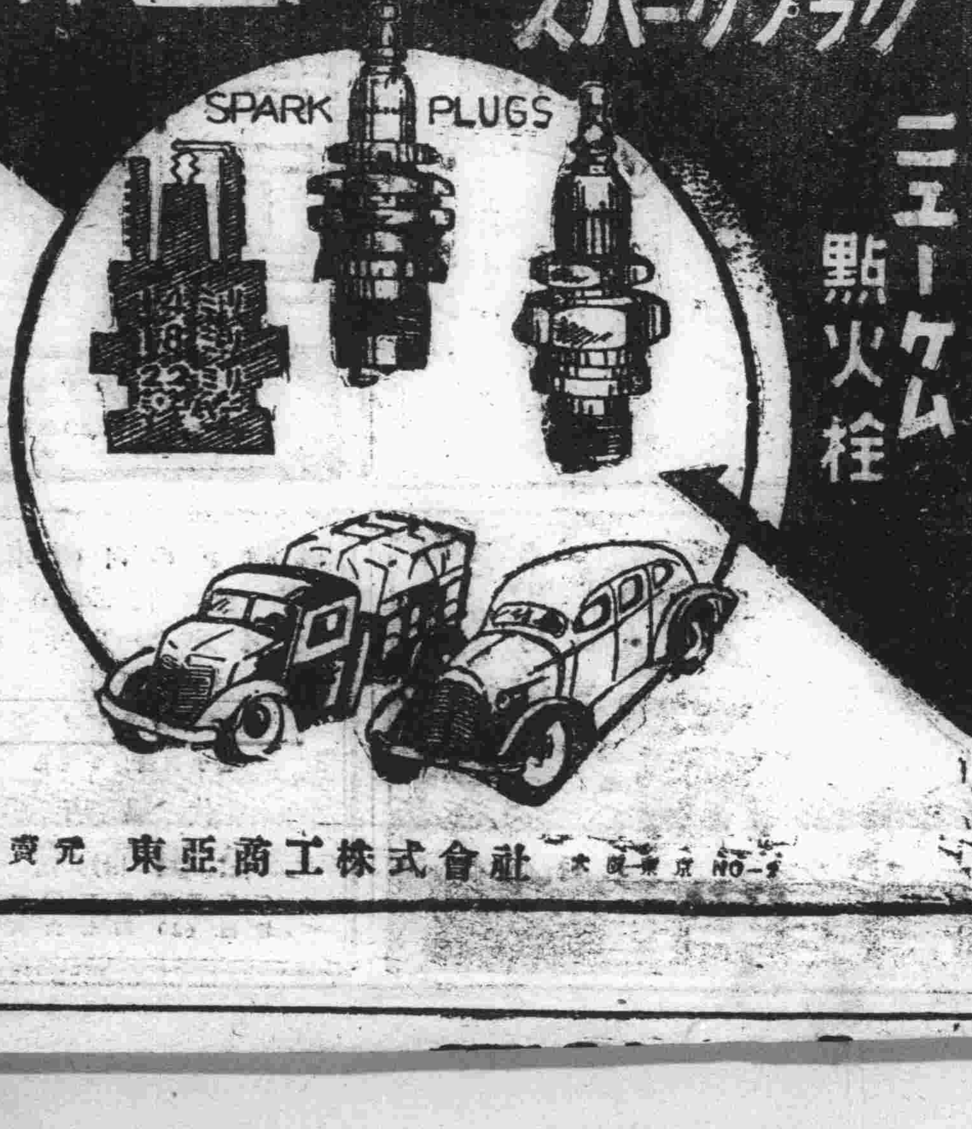

家庭

物の數の呼方

ふだんは別段むづかしいことも云はれませんが、改まつた場合や文字に書く場合等注意して下さい
▽寫眞……一葉（いちえふ）▽絹……一把（いちは）▽衣服……一重（ひとかさね）▽帶……一筋（ひとすぢ）▽絹糸……一丸（ひとまる）▽筆……一對（いつつゐ）▽羊羹……一棹（ひとさを）

寢違へたときには

生姜をおろして汁を絞り、その汁でウドン粉を煉り、これを紙などにのべて痛む場所に貼ります、そしてこの膏藥が乾いたら又新しく貼りかへてゐると、やがて効果が現はれて參ります

女ながらも通譯として活躍
事變當時を語る杉田さん

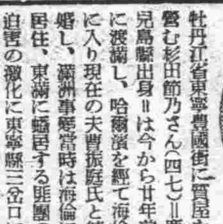

牡丹江省東寧豐國街に質屋を營む杉田節乃さん（四七）＝鹿兒島縣出身＝は今から廿年前に渡滿し、哈爾濱を經て海倫に入り現在の夫曹振庭氏と結婚し、滿洲事變當時は海倫に居住、東滿に蟠居する匪團の迫害の激化に東寧縣三岔口に逃れて以來、或時は皇軍の第五列尖兵として馬に鞭打ち敵地深く潛入して東奔西走、幾度かの投獄、銃殺の危機を突破し昭和八年一月十日石田大隊の輝く三岔口入城に際しては天晴れ女通譯として活躍する等、その目覺ましい働きは當時の旅團長から激賞され、死線を越えた數々の秘話は建國史の一頁を飾るに相應しいものがありました、こゝに意義ひとしほ深き滿洲事變九周年を迎へて、王道樂土の榮光の下日滿親善の契りも彌深き曹郎に杉田さんを訪れ戰慄の事變當時の想ひ出を左の如く語つて戴きました【寫眞は杉田女史】

昭和

六年の事變勃發當時は海倫に居ましたが、事變起るの噂と共に殆ど日人の全部が引揚げ殘つたものは滿人と結婚してゐる女性が十數人でした海倫には王德林の部下で曹滿海といふ小惡い奴が蟠居し部下四十を率ゐて暴虐の限りを盡してゐたが皇軍が七年に入城すると共に追はれてやれやれと思つたのも束の間、日軍が一面坡まで引揚げることになつたので再び危險に迫られました、その當時私の家は部隊本部で部隊長始め副官もゐられ、私の夫は滿人と共に敵情の偵察や、飛行場の守備等をやつてゐたので特に憎まれ日軍撤退と共に危く虐殺の危機に曝されましたが辛じて殆ど無一物で三岔口に逃げました、當時三岔口には滿軍の

自警

團がゐてこれが王德林軍と對立し非常に市街民から頼られてゐたのですが、その團長が王德林に買收されて間もなく王德林軍が三岔口に入城すると共に物資の掠奪、婦女子の凌辱、富豪を恐喝する等全く地獄のやうな狀態となりました、何しろ一萬足らずの町に一萬以上の兵隊がゐるのだから大變でした、住民は早く日本軍が來てくれゝばと心から祈つてゐました、三岔口には日本人（いづれも滿人の妻となつてゐた女性）が十一名ゐましたが、これ等に對する迫害は苛烈を極め晝間もろくろく歩くことが出來ません、日本語などは使へず危險のこのこと廿歲位の日本の青年が琿春から軍事探偵の嫌疑で拉致され、まるで見世物のやうに市中を引き廻した揚句

投獄

されたのを見て、私達も日本人です默つて見てゐられず日本人が皆で差入れをしたところ、この青年は非常に喜んで泣き出してしまひ、餘り可哀想なので一人が「今日軍が牡丹江に迫つてゐるから今少しの辛抱です」と日語で教へたのが發見され、十一名のうち逸早く逃走した私と二人を除く八人が全部投獄されてしまひました、逃走中は何とか日軍と連絡すべく苦心しましたが、捕へられた青年は間もなく今の○○高地で射殺されました、私はそれを戸の隙間から見てゐたがこれ位情なく辛いことはありませんでした そのうち昭和八年の正月さし

暴威

を揮つた王德林軍も破竹の皇軍の進擊に壓せられ、六日頃から退却を開始ソ聯領に逃走してしまひました、石田大隊が乘込んで來たのは一月の十日頃で私達は手に手に日の丸を持つて西大門に迎へましたが、その時の嬉しさ、相抱いて泣きました、住民は皇軍の入城を待望してゐたので爆竹をならして御祭のやうな騷ぎ、獄に入れられてゐた人達も救出されてからは私は部隊の通譯として活躍しました、軍の通譯はゐたが北京語で住民に通じなかつたので

通譯

に引き出されて眼の廻るやうな忙しさでしたが、これも皆國のためと大いに働きました王德林は婦女子五百を連れソ聯に行きましたが財産は皆取られ監獄に入れられて上海に歸されたときは全く無一物であつたさうです、私はたゞ今かうして平和な生活にひたつてゐますが當時を思出し全く有難涙にむせばずにはゐられません

工夫一つで古物も新品に
ドレスや古毛布更生法

家庭にある古物を更生して新品同樣の感じをあたへる服裝品を二、三御紹介致しませう いづれも實驗濟みのものです

ドレスで寢卷

絹でも毛でも婦人用のドレスで小さくなつたもの、縫目のいたんだものは二枚くずすと立派なパジャマになります、なるべく反對色のものがよく、一方を配色として袖口、ズボンの裾、衿ポケット肩廻り等に接ぎ合せるのです、男は勿論婦人用のパジャマにもなります

羽織の裏地は

洋服の裏地はいたみやすいのでこれを時々取りかへると洋服はずつと長保ちします、黒紋附の羽織はこの取り換へ用の裏（新調の場合にもよろし）に最も適當です、なほこ羽二重等の生地なら汇りもよく非常に丈夫です

古毛布をオーヴァに

毛布のいたむのは主として端の方ですから、これまで内側の方にして使つてゐるものを表に出して上手に裁ち合せると新品のやうなオーバーコートになります、純毛ですから溫いこと申し分なく、又案外輕いものです、色は無地ならそのまゝでよく、柄の大きすぎるものなら黒か紺に染めて用ひるも一法でせう、二枚續きの毛布ならばオーバーコートの他に赤ちゃんの膝かけも序に出來ます

香水の瓶は逆さまに…

夏の身だしなみとしてお使ひになつた香水が殘つてゐましたら、よく栓をして箱に入れ逆さにして箪笥の底に入れておけばたつことが少く、長い間には自然と着物によい匂ひがうつります、机の抽出し等に無造作に投げ込んでおくといつの間にか揮發してしまつて全部無駄にしてしまふ結果となります

秋の子供（3）

てな料理
人參の肉詰込み煮

人參を一人あて二本、肉は五人分で三、四十匁位、代りに白身の魚のスリ身でも、これに玉ネギのみぢん切りを少しと、にんにくのみぢん切りを少し混ぜて下さい、つなぎに玉子を一個割り鹽、胡椒を入れてよく混ぜておきます、人參は軟いものなら生のまゝクリぬけますが硬い場合はざつと茹でゝからクリぬくと樂で、そこへ肉をつめ、水を被る程加へて鹽と胡椒をふり、砂糖少しとバタ少しを落して汁がシロップのやうになるまでトロ火で煮つめますなか〳〵口あたりのよいものです

幼兒の癇
斯うして治しませう

▼……二歳になる男の子がをりますが大變カンが強く、怒つたとき不機嫌なときキイ〳〵泣き叫ぶ聲は可哀想でなりません、ご近所の方は「カンの病氣」だとおつしやいますが、どうしたものでございませうか（心配の母）

▼……▼……▼……別に「カンの病氣」などといふものはありませんが、神經質の子供の場合とか、體質の弱い子供の機嫌の惡いとき、乳離れをさせる頃に母の乳戀しさのあまりグヅ〳〵いふ場合、齒の生える前の不機嫌な時、色々の場合に何んとなく子供が不機嫌な場合などをすべてひつくるめて「カンの病氣」など〳〵呼んでゐるやうです、從つてその手當法もその原因を見定めてからでないとしかな方法はとれません、身體が弱くて神經質なため絶えず不機嫌な場合にはなるべく榮養をよくして空氣と日光に親しませ睡眠を充分にとらせるやうにして體質をよくし、一方なるべく子供の氣持をやはらげて明るく朗らかに育てるやうに注意します、乳離れ時期の場合には急に乳を與へないやうにすると、非常に子供の氣持に變化を與へてむづがらせますからそろ〳〵と次第に乳を少くし最後には夜だけ與へる樣にし、それも最後にはやめてしまふやうに順次目立たぬやうに減らして行くことが大切であります、齒の生える前の時期にはなるべく夜分よく眠れるやうに部屋を暗くして靜かにやすませることが大切であります、それでも眠らないときは醫師に相談して眠りの藥等調合して貰ひなさい、但し此の場合は絶對に醫師に御相談になるやう重ねて申し添へます（鳥井秋子）

ラヂオ

あさ

六、〇〇（新京）建國體操
六、一八（大連）入港船のお知らせ
六、二〇（東京）ニュース
六、三〇（大連）初等滿洲語講座　幸　勉
六、五九（東、新）時報、天氣豫報
七、〇一（大連）朝の修養
七、二〇（新京）朝の音樂（レコード）獨唱と管絃樂（一）獨唱　一、鎮魂曲より「苦しみ」「罪の淵」（ヴェルディ作曲）二、「聖母哀傷」より「クス・アニマム」（ロッシーニ作曲）ビョルリンク（二）管絃樂　一、歌劇「魔弾の射手」序曲（ウエーバー作曲）ボストン・ポップス管絃樂團（指揮）フイードラー　二、歌劇セビリアの理髪師序曲　ロッシーニ作曲　ニューヨーク・フイルハーモニック管絃樂團（指揮）トスカニーニ
八、〇〇（新京）建國體操
八、二〇（新京）氣象通報
九、〇五（東京）經濟市況
九、三〇（東、奉）經濟市況
九、五〇（新京）幼兒の時間　ウタノオケイコ「ジドウシャ」石川和子
一〇、〇五（新京）家庭メモ
一〇、一〇（新京）料理獻立
一〇、二〇（新京）家庭の時間　問答「冬に備へて」（石炭）【問】望月百合子【答】醫學博士村川五郎
一〇、四〇（新京）食料品値段
一一、三五（奉天）經濟市況
一一、四〇（東京）經濟市況
一一、五九（東京）時報

ひる

〇、〇一（奉天）經濟市況
〇、〇五（大連）管絃樂團舞曲「蕃蕃」他三曲　山下放送樂團（指揮）山下久
〇、二二（大連）國民歌（レコード）一、興亞行進曲　永田絃次郎、長門美保　二、行進曲「興亞」陸軍々樂隊
〇、三〇（東、新）ニュース
一、〇五（東京）經濟市況
一、五〇（奉天）經濟市況
二、五五（新京）氣象通報
三、〇〇（東京）婦人の時間「母の傳記」
三、二〇（東京）經濟市況
三、三〇（東京）教師の時間　文部省發表事項の解說「事變下兒童の生活刷新に付て」文部省成人教育課長　小田成就
四、〇〇（東、新）ニュース
四、三〇（奉天）經濟市況

よる

六、〇〇（東京）子供の時間「なぜ〳〵問答」岡現次郎
六、二〇（東京）コドモの新聞
六、二五（新京）講演「東亞音樂の進むべき道」田邊尚雄
六、五〇（新京）國民メモ
六、五五（新京）カレントトピックス
七、〇〇（東、新）ニュース　告知事項、今晩の番組
七、三〇（新京）講演「臨時國勢調査に當りて」總務廳次長　松木俠
七、四〇（新京）講演「全國聯合協議會の開催に當りて」滿洲帝國協和會中央本部總務部長　皆川豊治
八、〇〇（新京）ラヂオドラマ「みなと」伊藤樹夫作　新京中央劇團（演出）伊藤樹夫
八、三〇（京城）朝鮮だより「中部朝鮮の卷」（解說）小野田アナウンサー
九、〇〇（東京）時事解說
九、三〇（奉天）秋連夜五題「鷄」（志賀直哉作）川崎醇朗讀
九、三九（東、新）時報、ニュース、ニュース解說、氣象通報、告知事項、明日の番組
一〇、三〇（新京）今日のニュース
一〇、四〇（哈爾濱）北滿の時間（露語）

婦人・子供の時間

（前九・五〇）幼兒の時間　ウタノオケイコ「ジドウシャ」（一〇・〇五）家庭メモ（一〇・二〇）家庭の時間、問答「冬に備へて」（一〇・四〇）食料品値段（後三・〇〇）婦人の時間「母の傳記」（六・〇〇）子供の時間「なぜなぜ問答」（六・二〇）コドモの新聞

列車時刻

【發】

▼奉天方面行▲

行先	時刻
大連行　急	二・三〇
奉天行	六・二五
釜山行（ひかり）	八・〇〇
大連行（はと）	八・三五
營口行	九・三〇
四平街行	一〇・三〇
奉天行	一一・〇五
大連行（あじあ）	一三・四〇
大連行	一四・三〇
大連行	一五・二五
四平街行	一六・五〇
釜山行（のぞみ）	一八・五〇
四平街行	一九・四〇
大連行　急	二一・四〇
大連行	二三・一三
奉天行	二三・三〇

▼哈爾濱方面行▲

行先	時刻
哈爾濱行　急	三・四二
德惠行	五・一五
哈爾濱行	六・三〇
哈爾濱行	八・一〇
哈爾濱行　急	九・〇〇
哈爾濱行	一二・五三
哈爾濱行	一五・一五
哈爾濱行（あじあ）	一七・三〇
德惠行	一九・一〇
哈爾濱行	二三・三五
牡丹江行	二三・四五

▼圖們方面行▲

行先	時刻
吉林行	七・〇五
羅津行　急	八・三五
圖們行	九・四五
吉林行	一三・〇〇
牡丹江行	一五・二〇
吉林行	一九・二五
清津行	二二・〇五

▼白城子方面行▲

行先	時刻
白城子行	八・二五
白城子行	一〇・五五
前郭旗行	一七・三〇

【着】

▼大連方面より▲

發地	時刻
大連發　急	三・三二
大連發	六・一八
奉天發	七・四五
大連發　急	八・〇〇
四平街發	八・四六
四平街發	九・四〇
四平街發	一〇・三二
釜山發（のぞみ）	一一・四二
奉天發	一二・三〇
大連發	一五・〇〇
大連發	一六・二〇
大連發（あじあ）	一七・二〇
營口發	一八・四八
大連發（はと）	二〇・二〇
奉天發	二二・二五
釜山發（ひかり）	二二・四五
奉天發	二三・三〇

▼哈爾濱方面より▲

發地	時刻
德惠發	〇・三〇
哈爾濱發　急	二・二〇
牡丹江發	六・五四
哈爾濱發	七・五四
德惠發	一一・三〇
哈爾濱發	一二・五〇
哈爾濱發（あじあ）	一三・三〇
哈爾濱發	一五・一〇
哈爾濱發	一八・四〇
哈爾濱發	二一・三〇
哈爾濱發	二三・〇三

▼圖們方面より▲

發地	時刻
清津發	七・五二
吉林發	一一・二四
牡丹江發	一四・一〇
吉林發	一七・二一
圖們發	二〇・四〇
羅津發　急	二一・三〇
吉林發	二三・一五

▼白城子方面より▲

發地	時刻
前郭旗發	一二・〇一
白城子發	一八・三二
白城子發	二一・〇五

出船入船

大阪商船出帆

船名	日付
さんとす丸	九月廿一日
扶桑丸	九月廿八日
らぷらた丸	九月廿九日
うすりい丸	九月三十日
熱河丸	十月一日

門司、神戸行（午前十一時大連出帆）
三角　鹿兒島那覇行　午後三時大連發
事務所＝大連、奉天、新京、哈爾濱、驛とビューローで連絡切符發賣

日本郵船株式會社
大連、長崎、鹿兒島航路
大連行旅客
八月廿一日　廿二日　廿五日
九月二日　三日　六日
九月十四日　十五日　十八日
九月廿六日　廿七日　卅日
十月八日　九日　十二日
十月二十日　廿一日　廿四日
鹿兒島行旅客
八月廿七日　卅日　卅一日
九月八日　十一日　十二日
九月廿日　廿三日　廿四日
十月二日　五日　六日
十月十四日　十七日　十八日
十月廿六日　廿九日　卅日

日日案內

廣告料 一行三十錢 一回 二回 四十錢 八十錢

代書 一條通タイプ印刷社 南四馬路 電三一五二六

看護 婦派出 新京醫師會看護婦會 電（3）四五〇一

裝飾材料 戸川裝花店 電3二六二二

質流 品専門 新京東二條通 電3三二一一

かし布團 吉田寢具店 新京日本橋通

求貸家 二間位 御世話下さい 長谷川 電話3二六二二

カメラ修理 新京銀座 乾寫眞機店 電話3三九〇

古本 高價買入 生長堂書店

電氣 器具 材料 日本橋通 電3一五〇九

失業 職業を求めたき者共に 自疆會 新京東三馬路 電2二〇八五

結婚媒介部 自疆會

サック 風化し易く品多し 御用は 生好堂 富士町二ノ一五 電3五四六七

小鳥の店 東一條通り 天野飼鳥店

淋病に熱 藤澤 治療院 新京西五馬路東入口

古本買入 泰山書院

トラックに依る運搬 大和運輸公司 電話3六八〇八

淋病 梅毒・皮膚病 樂生堂療院

お茶とお茶道具は みどり茶園 電3四七七〇番

淋病専門 熱療法 新京熱療法療院

印刷及帳簿 三友社 電話3三四二四

タイピスト 入學隨時 規則書進呈 滿洲直賣所 電2四四五三番

安心散 吉光堂療院

鍼灸 國光

信用調査 結婚調査 事業調査 新京興信公所 電話（3）二六五〇

國都 メッセンジャー社へ 電2三九二六

高價買入 電話 及 金融 月賦販賣 荻本電話店

電話金融 岩見電話店

融金工西 東省實業新京支店

整骨専門 末松接骨院 電3三二〇〇番

タイプライター 日本タイプライター株式會社

印刷 タイプ 新滿社

質 荻本質店

上下水道工事 衛生暖房排水

家屋修理 店舗改造 塗裝一般

料亭 大吉 電（3）三一五九

ミナミ撞球場 四台

志やち 第七博覽屋

あんま 愛心堂

鍼灸 高橋鍼灸科院 電（3）五八八五

かんばん 玉江 電（3）二八六八 新京キネマ前

質 愛知屋

たゝみ 二鶴殿兄弟商會 電（3）四八二

七福屋 質 電3 5519

新治淋藥 ギユーサイド G-U-CIDE

開花

わかもと 肉鳥専門 電（3）五二八八

割烹 溫泉閣 新京タイヤ街 電（3）五二八八

内科 性病科 産婦人科 豐樂路モンテカルロ隣 電三一三二〇

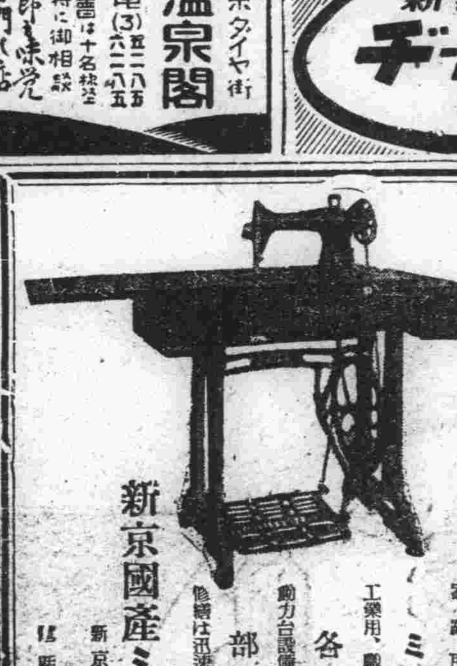

家庭用 ミシン専門 工業用、職業用 各種ミシン 部分品針及油 動力台設備一式 修繕は迅速丁寧 新京國産ミシン商會

特徵 防寒 防暑 防音 耐火 經濟 カタログ進呈 御照會を乞ふ

カラカニーテ 煉瓦・木板に代る建築材料 滿洲カラカニーテ株式會社 本店 新京大經路 電話（二）六一三九番

元禄 おしろい 豐樂路藥局

戰時下の自轉車!! 富士自轉車 ライオン自轉車 代理店 松田商會 新京豐樂路三〇 電話（2）四七六八

㈱ 振興洋行証券部新京支店

ウォルドルフ
高級巻煙草